KONYA SANAYİ ODASI YAYINIDIR | YAZ 2021 • SAYI: 65 | ISSN 1304-0731

LONCA

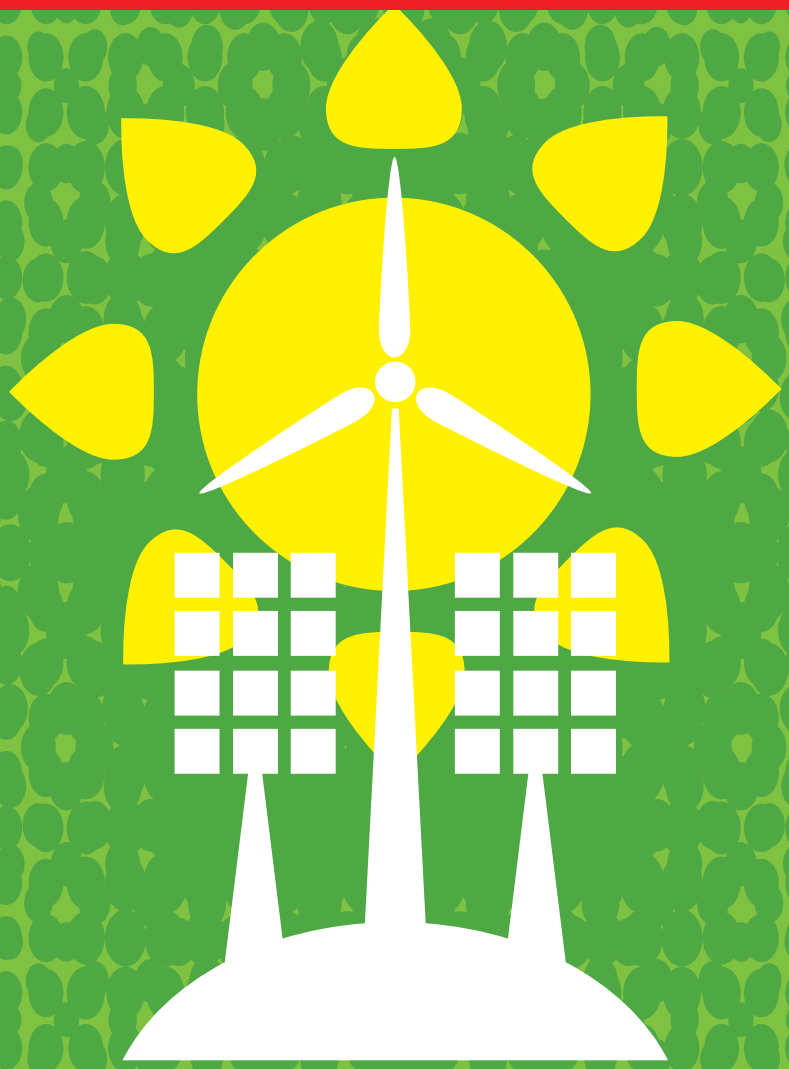

Konya, yenilenebilir enerjide 'güneş' ile zirvede yer alıyor

- Atığınızı yöneterek, gelirinizi artırabilirsiniz
- Konya sanayisinin mutlaka dikkate alması gereken 10 eğilim
- Çekirdekten yetişme duayen sanayici: Hasan Faydasıçok

“Türkiye’nin Yıldızlar Topluluğu”

Konya Kağıt
Sanayi ve Ticaret A.Ş.
“Medeniyetin Hamuru”

500 İSO
TÜRKİYE'NİN
500 BÜYÜK SANAYİ
KURULUŞU
2020

OVA UN

Yenilenebilir enerjinin adresi Konya...

Dünyanın her dönem en önemli ihtiyaçları arasında yer alan enerjinin, son dönemlerde fosil yakıtlardan değil, yenilenebilir enerji kaynaklarından elde edilmesi tercih edilir hale geldi. Özellikle 2019 yılı sonunda gündeme gelen AB Yeşil Mutabakatı çerçevesinde küresel iklim sorunlarının önüne geçilmesi hedeflenirken, bunun için eylemsel olarak ilk sırada enerji yer alıyor. Ülkelerin fosil yakıtlardan elde edilen enerji yerine güneş, rüzgar, biyokütle, jeotermal gibi yenilenebilir enerjilere yönelmeleri, 2050 yılında hedeflenen sıfır karbon salımı için de önemli bir etken olacağı üzerinde duruluyor. Birçok ülke bu nedenle yenilenebilir enerji kaynaklarını desteklerken, duyarlı kesimlerin de bu yönde girişimde bulunacak ülke ve markalara yatırım yapmayı ya da bunların ürünlerini çevreci yaklaşımlarından dolayı tercih edeceği üzerinde duruluyor. Hal böyle olunca yenilenebilir enerjiye yatırımlar da gündemdeki ağırlığını iyice hissettiriyor.

Bu gelişmeler karşısında yenilenebilir enerji alanında doğası gereği zengin bir altyapıya sahip olan Türkiye'de 2015'ten bu yana güneş, rüzgar, biyokütle ve jeotermal gibi enerji alanlarına yaptığı yatırımlarla öne çıkıyor. Bu yenilenebilir enerji alanlarındaki yatırımlarını bahsedilen yıldan bu yana neredeyse katlayarak artıran Türkiye, Birleşmiş Milletler Çevre Programı'nın (UNEP) da dikkatini çekmiş olmalı ki, 'Yenilenebilir Enerji 2021 Global Statü Raporundan Gerçekler, Ana Hatlarıyla 2020'de Türkiye' başlıklı raporunda bu alanda ülkenin ulaştığı gücü ortaya koyuyor. Rapor kapsamında Türkiye'nin yenilenebilir enerji kaynaklarına yatırım yapan ülkeler arasında birçok kategoride dünya sıralamasında ilk 10 arasında olduğu gözlerden kaçmıyor.

Diğer yandan Konya özelinde de başta güneş enerjisi olmak üzere yenilenebilir enerji kaynaklarında önemli yatırımlar yapıldığı gözleniyor. Özellikle güneş enerjisinde lisanssız kurulu güç anlamında iller arasında Türkiye'nin ilk sırasında yer alan Konya, yatırımcılar için de cazip bir konumda bulunuyor. Tüm bu detayları kapak haberimizde okuyucularımızla paylaşırken, Konya'nın enerji anlamındaki gücünü ortaya koyuyoruz.

İNŞAAT SEKTÖRÜ, BAŞARILARINI ANLATIYOR

Dergimizde ele aldığımız sektör analiz haberimizde ise Konya'da faaliyette bulunan hazırbeton, inşaat ve prefabrik sektörünün ayrıntılarını paylaşıyoruz. Bir ülkenin kalkınmasında önemli aktörlerden biri olan bu sektörde markalaşan firmalara sahip olan Konya da bu alanda söz sahibi firma yöneticilerinin başarılarını sayfalarımızda aktarmaya çalışıyoruz.

Dosya konumuzda ele aldığımız atık yönetimi konumuz ile de bir yandan küresel iklim değişikliğine dikkat çekerken, bu alanda gelişmiş ülkelerin sürdürülebilirlik ilkesi doğrultusunda atıklarını iyi yöneterek çevreci bir yaklaşım ortaya koyduklarına dikkat çekiyoruz. Hatta atık yönetiminde başarılı olan ülke ve firmaların bu atıkları geri dönüşüme kazandırarak hem gelir elde ettiklerini hem de bunları enerjiye çevirebildiklerini, bununla birlikte maliyetlerinde avantaj sağlayabildiklerine değiniyoruz.

Dergimizin sıkı okuyucuları, her sayımızda Konyalı duayen bir sanayici ile yaptığımız söyleşinin yer aldığını bilir. Bu sayımızda da Faydasıçok Holding Onursal Başkanı ve Hasçelik Sanayi'nin kurucusu Hasan Faydasıçok'un küçük yaştan başlayan iş yaşamı ile ilgili röportajının ilgi ile okunacağını düşünüyoruz.

Innopark'tan Haberler sayfalarımızda ise savunma sanayinin önemli oyuncularından Akdaş Makine Silah Sanayi'nin buradaki AR-GE ve inovasyon çalışmalarına ve üretimine dair bilgileri paylaşıyoruz.

Konya Sanayi Odamızın dönemsel faaliyetlerini ele aldığımız 'Bizden Haberler' sayfalarımızda da 15 Temmuz Demokrasi ve Milli Birlik Günü etkinliğinden Konya Savunma Sanayi Genel Kurulu'na, Avrupa Birliği Türkiye Delegasyonunun Konya Sanayi Odası'nı ziyaretinden 'Kuzey Yıldızı: Aile Şirketlerinde Sürdürülebilirlik Programı Tanıtım Toplantısı'na kadar birçok haberi siz okuyucularımıza sunuyoruz.

Yeni sayıda buluşana kadar Lonca olarak hoşça kalın diyoruz.

CONCEPT AŞ
ÇÖZÜM ▪ DANIŞMANLIK

YURT DIŞINA AÇILMANIN YENİ CONCEPT'İ

SİZE, İHRACAT YAPARAK İŞİNİZİ BÜYÜTMENİN ANAHTARINI SUNUYORUZ

Uzman kadromuz ile firmanızı yurt dışına açmanız için yol haritanızı oluşturuyoruz.

Ürünleriniz için hedef pazarlarınızda yerleşik bölge temsilcileri ile hizmet veriyoruz.

Uygun müşteri belirleme ile büyümenizi en etkin ve hızlı şekilde hayata geçiriyoruz.

Müşteri ilişkilerinizde oluşabilecek tüm sorun ve gerekliliklere en hızlı ve etkin şekilde çözümler sunuyoruz.

Cumhuriyet Mahallesi, 75. Yıl Bulvarı, Lale Kule Residence Yunusemre / Manisa, Türkiye
www.concept-as.com | 0090 236 211 10 22 | info@concept-as.com

KONYA
SANAYİ ODASI

İmtiyaz Sahibi
Konya Sanayi Odası adına
Memiş KÜTÜKCÜ

Basın Komisyonu Başkanı
Ömer SAYLIK

Genel Yayın Yönetmeni
Fatih BAYRAKTAR

Sorumlu Yazı İşleri Müdürü
Fatih ULUTAŞ

Haber Müdürü
Mustafa ÖZÇELİK

Reklam Sorumlusu
Mehmet CAN

Yönetim Yeri:
1. Organize Sanayi Bölgesi İstikamet Caddesi
42300 Selçuklu-KONYA
Tel: 0.332. 251 06 70 (4 HAT)
Fax: 0.332. 248 93 51
kso@kso.org.tr, www.kso.org.tr

Yayına Hazırlık
DÜNYA ajansd

Genel Yönetmen
Gürhan DEMİRBAŞ

Editör
Güntan MAVİGÖZLÜ
guntan.mavigozlu@dunyaeko.com

Grafik Tasarım
Şahin BİNGÖL

Fotoğraf Editörü
İbrahim KARADENİZ

Pazarlama Müdürü
Sait RAVANOĞLU
sait.ravanoglu@dunyaeko.com
Tel: 0212 285 10 12 - 0212 285 10 14
Dahili 1137

Proje ve İş Geliştirme Uzmanı
Özlem ADAŞ
ozlem.adas@dunyaeko.com

Reklam Satış Uzman
Aylin ÖZTÜRK
aylin.özturk@dunyaeko.com

İletişim
Tel: 0212 285 10 12
ajansd@dunyaeko.com

Baskı
WPC Matbaacılık San. Tic. A.Ş.
Osmangazi Mah. Mehmet Deniz
Kopuz Cad. No:17 Esenyurt / İSTANBUL
Tel: (0212) 886 83 30
Sertifika No: 35428

Dergide yer alan yazıların tamamı ya da bir bölümü, grafikler, fotoğraflar, illüstrasyonlar yazılı izin alınmaksızın hiç bir şekilde kullanılamaz, yeniden kopya tekniği ile çoğaltılamaz, basılamaz. LONCA Dergisi yazılarda değişiklik hakkını saklı tutar. İmzalı yazılardaki görüşler yazarına aittir. Yayınlanmayan yazılar iade olmaz.
LONCA Dergisi, KONYA SANAYİ ODASI'nın yerel süreli yayın organıdır.
3 ayda bir yayınlanır. Basım: Eylül 2021

6 Başyazı
- Sanayide yatırımlarla büyüyen Konya, yenilenebilir enerjide de örnek oluyor

8 Bizden haberler
- Mehmet Tuza Pakpen MTAL, alanında en çok tercih edilen okul
- KSO Başkanı Memiş Kütükcü, IDEF'21 Fuarı'na katılan Konyalı firmaları ziyaret etti
- KSO'dan kurumlara hayırlı olsun ziyaretleri
- Konya OSB'deki fabrika çalışanları yerinde aşılandı
- Sanayiciler, standartların hazırlanmasında daha fazla söz sahibi olmalı
- KSO Başkanı Kütükcü, Bakan Kurum'dan Konya OSB'ye destek istedi
- AB Delegasyonunun KSO ziyaretinde iklim konusu öne çıktı
- Aselsan Konya, üretimini planlanan şekilde sürdürüyor
- Kütükcü, sanayicilerin sorunlarını Bakan Elvan'a iletti

30 Kapak: Konya, yenilenebilir enerjide 'güneş' ile zirvede yer alıyor
- YENADER: Konya, güneş enerjisinde ülkenin merkezi konumunda
- EMO Konya Temsilciliği: Konyalı sanayiciler güneş enerjisine büyük önem veriyor

40 Makale
- Konya sanayisinin mutlaka dikkate alması gereken 10 eğilim!

42 Dosya
- Atığınızı yöneterek gelirlerinizi artırabilirsiniz!

46 Sektör Analiz:
- Konya, inşaat ve prefabrik sektörü ile büyüyor

54 Duayen Sanayici
- Çekirdekten yetişme duayen sanayici: Hasan Faydasıçok

58 Innopark'tan Haberler
- Akdaş Makine Silah Sanayi, teknolojiyi InnoPark Konya TGB'de yakalıyor

Memiş KÜTÜKCÜ
Konya Sanayi Odası Başkanı
Organize Sanayi Bölgeleri Üst Kuruluşu (OSBÜK) Başkanı

Sanayide yatırımlarla büyüyen Konya, yenilenebilir enerjide de örnek oluyor

2020 yılının ilk çeyreğinde hayatımıza giren ve küresel ekonomiyi derinden etkileyen Covid-19 salgını ile mücadele etmeye devam ediyoruz. Tüm dünyada olduğu gibi virüse karşı en etkili tedavi yöntemi olan aşı, ülkemizde de uygulanmaya devam ediyor. Hem insanlarımızın sağlığının korunması hem de üretimin aksamadan devam etmesi için aşılama çalışmaları hız kazanmış durumda.

Bu konuda özellikle organize sanayi bölgelerimizde, sanayi sitelerimizde ve alışveriş merkezlerinde aşı stantları oluşturulması ve aşılama oranının artırılmasına yönelik yapılan çalışmaları çok kıymetli buluyor ve yakından takip ediyoruz.

SANAYİ ÇALIŞANLARININ YERİNDE AŞILANMASINA DESTEK VERDİK

Biz de Konya Sanayi Odası ve Konya Organize Sanayi Bölge Müdürlüğü olarak, aşılama sürecinde üzerimize düşen sorumluluğu yerine getirdik ve çalışanlarımızın yerinde aşılanması uygulamasını başlattık.

Böylece Konya genelindeki sanayi çalışanlarımızın aşılanması için adeta seferberlik ilan ettik. Çünkü koronavirüse karşı korunmanın en etkili yolunun aşı olduğunu biliyoruz. Bu yüzden her fırsatta, aşılamaya olan katılımı artırmak için yoğun çaba sarf ediyoruz.

Bizim bu dönemdeki en önemli önceliğimiz, sanayi üretiminin kesintisiz bir şekilde devam etmesine katkıda bulunmak. Hamdolsun bunu da, sanayicilerimizle, çalışanlarımızla birlikte başardık.

3 MİLYAR DOLAR İHRACATA DOĞRU KOŞUYORUZ

Konya'mız pandemiye ve tüm ekonomik zorluklara rağmen, sanayi üretiminde, ihracatta, yatırımlarda gösterdiği performansla Türkiye ortalamasının üzerinde bir performans gösterdi. 2020 yılını 2 milyar 185 milyon dolar ihracatla tamamladık. Bu yılın ilk 7 ayında ise ihracatımızı yüzde 44 artırarak, 1 milyar 685 milyon dolar ihracat rakamına ulaştık. İhracatta yakaladığımız bu yükseliş ivmesi, şehrimizin bu yıl 3 milyar dolar civarında ihracata ulaşacağına işaret ediyor.

Yine yatırımlar tarafına bakacak olursak, Konya OSB'mizin 5. Kısım Genişleme Alanı'ndaki tahsis sürecini pandemiye rağmen çok yüksek bir yatırımcı ilgisi ile tamamladık. 150 sanayi parseli tahsis ettiğimiz 5. Kısım Genişleme Alanımızda sanayicilerimiz yatırımlarını sürdürüyor. Ağustos sonu itibari ile tahsis ettiğimiz 150 parselin, 38'inde yatırımlar tamamlanarak, üretime başlandı. Bu arada Konya OSB olarak biz de, sanayicilerimizin yeni taleplerini karşılamak için 6. Kısım Genişleme Alanımızı yatırıma açma çalışmalarını aralıksız sürdürüyoruz. Konya'mızın, sanayicilerimizin bu yatırım iştahını korumak ve geliştirmek için ekibimizle birlikte yoğun bir çaba sarf ettiğimizi rahatlıkla söyleyebilirim.

KONYA, YENİLENEBİLİR ENERJİDE FIRSATLAR ŞEHRİ

Türk iş dünyası olarak, özelde de Konyalı sanayiciler olarak üretim kararlılığımızı devam ettirirken, bir yandan da yeni gelişmeleri yakından takip ediyoruz. Bu kapsamda son günlerde sıklıkla gündeme gelmeye başlayan Avrupa Yeşil Mutabakatı, yeşil dönüşüm ve temiz enerji konusu, ajandamızın ilk sıralarında yer almaya başladı.

Avrupa Yeşil Mutabakatı, Avrupa'nın karbon salınımını 2030 yılına kadar yüzde 55'e düşürmeyi, 2050 yılına kadar ise sıfır emisyon salınımına düşürmeyi hedefliyor. İhracatımızda önemli bir yeri olan Avrupa'nın bu kararı, hepimizi etkileyecek. Dolayısıyla sanayi tesislerimizi, şehirlerimizi bu dönüşüme hazırlamak artık yeni bir rekabet unsuru haline geliyor. Konya olarak bu süreçte, özellikle yenilenebilir enerji konusunda çok ciddi fırsatlarımız var. Hamdolsun bu fırsatı şehir olarak özellikle son dönemde yapılan yatırımlarla birlikte ciddi manada avantaja çevirmiş durumdayız.

AVRUPA YEŞİL MUTABAKATI, AVRUPA'NIN KARBON SALINIMINI 2030 YILINA KADAR YÜZDE 55'E DÜŞÜRMEYİ, 2050 YILINA KADAR İSE SIFIR EMİSYON SALINIMINI HEDEFLİYOR. İHRACATIMIZDA ÖNEMLİ BİR YERİ OLAN AVRUPA'NIN BU KARARI, HEPİMİZİ ETKİLEYECEK. DOLAYISIYLA SANAYİ TESİSLERİMİZİ, ŞEHİRLERİMİZİ BU DÖNÜŞÜME HAZIRLAMAK ARTIK YENİ BİR REKABET UNSURU HALİNE GELİYOR. KONYA OLARAK BU SÜREÇTE, ÖZELLİKLE YENİLENEBİLİR ENERJİ KONUSUNDA ÇOK CİDDİ FIRSATLARIMIZ VAR.

Öyle ki, yenilenebilir enerji alanında Konya, ülkemizin en önde gelen illeri arasında yer alıyor. Şehrimiz, Temmuz ayı itibari ile 915 MW'ı Güneş Enerjisi Santrali, 242 MW'ı Rüzgar Enerjisi Santrali, 23 MW'ı Hidroelektrik Santral, 22.3 MW'ı Biyokütle olmak üzere toplam bin 202 MW'ın üzerinde yenilenebilir enerji kapasitesine ulaşmış durumda. Özellikle GES ve RES yatırımlarına ilgi artarak devam ediyor. İnşallah bu yatırımlar hem şehrimizin enerji çeşitliliğini yakalaması ve enerji maliyetlerinin düşürülmesi hem de yeşil dönüşüm sürecinde yeni avantajlar kazandıracaktır.

Özellikle GES yatırımlarında ülkemizin lider şehri olan Konya'mızın, birçok alanda olduğu gibi yenilenebilir enerji konusunda da Türkiye'ye örnek olacağına inanıyorum.

Kalın sağlıcakla.

KONYA
SANAYİ ODASI

BİZDEN HABERLER

- Mehmet Tuza Pakpen MTAL, alanında en çok tercih edilen okul
- KSO Başkanı Memiş Kütükcü, IDEF'21 Fuarı'na katılan Konyalı firmaları ziyaret etti
- KSO'dan kurumlara hayırlı olsun ziyaretleri
- Konya OSB'deki fabrika çalışanları yerinde aşılandı
- Sanayiciler, standartların hazırlanmasında daha fazla söz sahibi olmalı
- KSO Başkanı Kütükcü, Bakan Kurum'dan Konya OSB'ye destek istedi
- AB Delegasyonunun KSO ziyaretinde iklim konusu öne çıktı
- Aselsan Konya, üretimini planlanan şekilde sürdürüyor
- Kütükcü, sanayicilerin sorunlarını Bakan Elvan'a iletti
- KSO Başkanı Memiş Kütükcü: 2021 Konya'nın ihracat yılı olacak
- Konya, devler listesinde 22 firma ile temsil edildi
- Aile şirketlerinde sürdürülebilirlik, kurumsallıkla mümkün
- Konyalı sanayicilere 'Mobilite Çağrısı' anlatıldı
- Konya iş dünyası, Bakan Yardımcısı Nebati'ye sorunlarını anlattı
- Kütükcü: 15 Temmuz hain darbe girişiminden bu yana durmadık, ürettik

Mehmet Tuza Pakpen MTAL, alanında en çok tercih edilen okul

MEHMET TUZA PAKPEN MESLEKİ VE TEKNİK ANADOLU LİSESİ, ENDÜSTRİYEL OTOMASYON TEKNOLOJİLERİ ALANI VE METAL TEKNOLOJİLERİ ALANINDA EN YÜKSEK TABAN PUAN SIRALAMASINA GÖRE İLK SIRADA YER ALARAK, KENDİ ALANINDAKİ OKULLARDA EN ÇOK TERCİH EDİLEN EĞİTİM KURUMU OLDU.

Konya'nın alanında en çok tercih edilen okullarından Mehmet Tuza Pakpen Mesleki ve Teknik Anadolu Lisesi (MTAL), yeni başarılara imza atmaya devam ediyor. Konya OSB'deki lise, Türkiye genelinde mesleki ve teknik eğitim veren okullar arasında endüstriyel otomasyon teknolojileri alanı ve metal teknolojileri alanında en yüksek taban puan sıralamasına göre ilk sırada, makine teknolojileri alanında ise üçüncü sırada öğrenci alan okul oldu.

Türkiye'nin 3. büyük OSB'si olan Konya Organize Sanayi Bölgesi'nde eğitim veren protokol okulu Mehmet Tuza Pakpen Mesleki ve Teknik Anadolu Lisesi'nin başarısını değerlendiren Konya Sanayi Odası Başkanı Memiş Kütükcü, "Bu yıl da Konya'nın en çok tercih edilen meslek lisesi olduk" dedi. Kütükcü, "Okulumuzda 120 kontenjanımızın tamamı doldu. Ayrıca en yüksek taban puan sıralamasında mesleki ve teknik eğitim uygulayan okullar arasında Türkiye genelinde endüstriyel otomasyon teknolojileri alanı ve metal teknolojileri alanında birinci, makine teknolojileri alanında üçüncü sırada yer aldık. Emeği geçen tüm öğretmenlerimize ve okulumuzun en büyük destekçisi olan sanayicilerimize teşekkür ediyor, yeni gelen öğrencilerimize de hoş geldiniz diyorum" şeklinde konuştu.

NİTELİKLİ İNSAN KAYNAĞI YETİŞTİREN OKUL

Değerlendirmesinde Mehmet Tuza Pakpen Mesleki ve Teknik Anadolu Lisesi'nde teorik ve uygulamalı eğitimin birlikte verildiğinin altını çizen Kütükcü, "Okulumuzda 4 atölye binamız var. Sınıflarda teorik eğitimler verilirken, bu atölyelerde teorik eğitimler uygulamaya dönüşüyor. Ayrıca fabrikalarda sağladığımız staj imkanları ile öğrencilerimizin üreten ve aranan insan kaynağı olarak yetişmesini destekliyoruz" ifadelerini kullandı.

Kütükcü, protokol okulu olan Mehmet Tuza Pakpen Mesleki ve Teknik Anadolu Lisesi'nde tüm öğrencilere ücretsiz öğle yemeği, ücretsiz servis imkanı ve yurt imkanı sağlandığını hatırlattı. Belirlenen kriterler çerçevesinde burs verildiğini de sözlerine ekleyen Kütükcü, bu imkanların yanı sıra sosyal tesisler, halı saha ve kapalı spor salonu gibi alanlarda da öğrencilerin sosyal gelişimlerine destek verildiğini ifade etti.

KSO Başkanı Memiş Kütükcü, IDEF'21 Fuarı'na katılan Konyalı firmaları ziyaret etti

Akdaş Silah

Sasantek

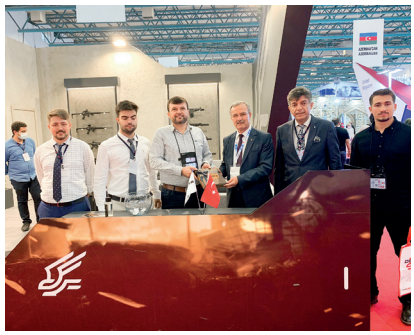
Derya Silah

DLG Tactical

Huğlu Av Tüfekleri

KSO Standı

MPG Makina

Sanlab

Aselsan Konya

Tümosan

Konya Sanayi Odası Başkanı Memiş Kütükcü, Yönetim Kurulu Üyesi Hıfsı Soydemir ile birlikte, İstanbul TÜYAP Kongre Merkezi'nde bu yıl 15.'si gerçekleştirilen Uluslararası Savunma Sanayii Fuarı IDEF'21'i ziyaret etti. Fuarda Konyalı firmalar ile görüşen Başkan Kütükcü, fuarın hayırlı olmasını dileyerek, Türk sanayisine verdikleri destekten dolayı firma temsilcilerine teşekkür etti.

Kütükcü ve Soydemir ziyaretler kapsamında, Akdaş Makine Silah Sanayi, Aselsan Konya Silah Sistemleri A.Ş., Derya Silah Sanayi, DLG Tactical, Huğlu Av Tüfekleri Kooperatifi, MPG Makine, TÜMOSAN Motor, SANLAB Simülasyon, Sasantek Mühendislik firmaları ile Konya Sanayi Odası'nın standını ziyaret etti.

KSO'dan kurumlara hayırlı olsun ziyaretleri

Konya Sanayi Odası Başkanı Memiş Kütükcü, Meclis Başkanı Tahir Büyükhelvacıgil ve yönetim kurulu üyeleri ile birlikte, Konya İl Emniyet Müdürlüğü'ne atanan Engin Dinç'e, Konya Ovası Projesi (KOP) Başkanı Mahmut Sami Şahin'e, Konya İl Müftüsü Doç. Dr. Ali Öge'ye ve geçtiğimiz aylarda yapılan genel kurul sonrası yeniden başkanlığa seçilen Anadolu Aslanları İşadamları Derneği (ASKON) Konya Şube Başkanı Atilla Sinacı ve yönetim kurulu ile Konya Baro Başkanlığına yeniden seçilen Avukat Mustafa Aladağ'a hayırlı olsun ziyaretinde bulundu. Kütükcü'nün Konya sanayisinin üretim, ihracat ve istihdamı ile ilgili bilgiler verdiği ziyaretlerde, Konya Sanayi Odası Yönetim Kurulu Başkan Yardımcıları M. Veli Tekelioğlu ve Ömer Saylık ile Yönetim Kurulu Üyesi Hüsamettin Sönmez de yer aldı.

Konya OSB'deki fabrika çalışanları yerinde aşılandı

KONYA OSB'DE HAZİRAN VE AĞUSTOS AYLARINDA HAYATA GEÇİRİLEN YERİNDE AŞI UYGULAMA MERKEZİ İLE BÖLGEDE FAALİYET GÖSTEREN FABRİKALARIN ÇALIŞANLARINA COVID-19 AŞISI YAPILDI.

Sağlık Bakanı Fahrettin Koca'nın haziran ayında OSB'lerde yerinde aşı uygulamasının başladığını duyurmasının ardından, Konya Organize Sanayi Bölgesi'nde kurulan yerinde aşı merkezi ile bölgedeki fabrikalarda çalışanlara Covid-19 aşısı yapıldı. Bölge çalışanlarından gelen talep doğrultusunda gerçekleştirilen aşı uygulamasının ardından, ağustos ayında yeniden aşı uygulama faaliyetine başlandı. Konuyla ilgili bir açıklama yapan Konya Sanayi Odası ve Konya Organize Sanayi Bölgesi Başkanı Memiş Kütükcü, "Haziran ayında, yerinde aşı uygulaması-

SAĞLIK ÇALIŞANLARINA TEŞEKKÜR EDİLDİ

Konya Organize Sanayi Bölgesi'nde kurulan Aşı Uygulama Merkezi'ni; AK Parti Genel Başkan Yardımcısı ve Konya Milletvekili Leyla Şahin Usta, Konya Valisi Vahdettin Özkan, TBMM Sanayi, Ticaret, Enerji, Tabii Kaynaklar, Bilgi ve Teknoloji Komisyonu Başkanı ve AK Parti Konya Milletvekili Ziya Altunyaldız, İl Sağlık Müdürü Prof. Dr. Mehmet Koç, Meram Belediye Başkanı Mustafa Kavuş, Büsan Organize Sanayi Bölgesi Başkanı İbrahim Azman ziyaret ettiler. Konya protokolü, aşı yaptıran fabrika çalışanları ile sohbet ederken, sağlık çalışanlarına da süreçte gösterdikleri üstün gayretten dolayı teşekkür etti.

nın başlamasının ardından, Konya Organize Sanayi Bölgemizde çalışan yaklaşık 42 bin kişiye yönelik aşılama çalışması başlattık. Konya Sanayi Odası, Konya OSB ve İl Sağlık Müdürlüğü işbirliği ile Konya OSB Bölge Müdürlüğümüzde bir aşılama merkezi kurduk. Burada bölgedeki sanayi işletmelerinde çalışan kardeşlerimize aşıları yapıldı. Ayrıca, ağustos ayında bölge çalışanlarından gelen talep doğrultusunda, aşılama merkezini yeniden hayata geçirdik. Çalışanlarımız gelip aşılarını burada oluyorlar" şeklinde konuştu.

ÇALIŞANLARA AŞI ÇAĞRISI

Tüm sanayi çalışanlarına aşı olmaları çağrısında bulunan Başkan Kütükcü, şunları söyledi: "Uzun bir süredir hayatımızın her alanını etkileyen Covid-19 virüsü ile mücadele ediyoruz. Bu süreç, en sevdiklerimizi bizden ayırdı, üretim hayatımızı, sosyal hayatımızı derinden etkiledi. Dolayısıyla lütfen her birimiz pandeminin tek çaresi olan aşılarımızı olalım. Bu vesileyle çalışan kardeşlerimiz başta olmak üzere herkesi, bir kez daha aşılarını olmaya davet ediyorum."

KSO'DA YERİNDE AŞI MERKEZİ AÇILDI

Organize Sanayi Bölgelerinde başlatılan yerinde aşı uygulaması kapsamında, Konya Sanayi Odası, Konya Birinci Organize Sanayi Bölge Müdürlüğü ve Konya İl Sağlık Müdürlüğü işbirliğinde, KSO Hizmet Binasında da aşı uygulama merkezi kuruldu. Konya Sanayi Odası Başkanı Memiş Kütükcü, 1. Organize Sanayi Bölgesi Başkanı Mehmet Ali Atiker ve Konya İl Sağlık Müdürü Prof. Dr. Mehmet Koç, beraberindeki heyet ile birlikte Konya Sanayi Odası hizmet binasındaki Yerinde Aşı Uygulama Merkezi'ni ziyaret etti. Aşı hizmetini gerçekleştiren sağlık çalışanlarına başarılar dileyen heyet, aşı olan sanayi işletmesindeki çalışanlarla da sohbet etti.

Sanayiciler, standartların hazırlanmasında daha fazla söz sahibi olmalı

'STANDARDİZASYON SİSTEMİNİN GELİŞTİRİLMESİ VE FARKINDALIĞIN ARTIRILMASI'NA YÖNELİK KONYA'DA DÜZENLENEN 'STANDARTLARA YÖN VER KONYA' SEMİNERİNDE TSE'NİN 'AYNA KOMİTELERİ'NDE SANAYİCİLERİN DAHA FAZLA SÖZ SAHİBİ OLMASI GEREKTİĞİ ÜZERİNDE DURULDU.

Türk Standardları Enstitüsü (TSE) tarafından, 'Standartlara Yön Ver Konya' semineri gerçekleştirildi. Seminerde, Türkiye'nin küresel standartların belirlenmesinde daha güçlü söz sahibi olması ve TSE'nin 'Ayna Komiteleri'nde, sanayicilerin daha etkin yer alarak kendi sektörleri ile ilgili standartların hazırlanmasına katkı vermesinin önemli olduğu vurgulandı.

Konya Sanayi Odası Meclis Başkanı Tahir Büyükhelvacıgil

Standardizasyon Sisteminin Geliştirilmesi ve Farkındalığın Artırılması'na yönelik gerçekleştirilen seminere TSE Başkanı Prof. Dr. Adem Şahin, Konya Sanayi Odası Meclis Başkanı Tahir Büyükhelvacıgil, Konya Ticaret Odası Başkanı Selçuk Öztürk, Konya Teknik Üniversitesi Rektörü Prof. Dr. Babür Özçelik, sanayiciler ve akademisyenler katıldı.

TSE'NİN AYNA KOMİTELERİNDE SANAYİCİLER DAHA FAZLA YER ALMALI

Toplantıda konuşan Konya Sanayi Odası Meclis Başkanı Tahir Büyükhelvacıgil, TSE'nin 'Ayna Komiteleri'nde sanayicilerin daha fazla yer alarak, sektörleri ile ilgili standartların hazırlanmasına katkı vermesinin önemli olduğunu söyledi. Büyükhelvacıgil, "Standartlar, bütün dünyada, sanayide, tarımda, hizmet sektöründe küresel rekabetin ön şartı haline gelmiş durumda. Yani dünyanın öbür ucunda üretim yapan bir

işletme ile rakiplerimizle rekabet edebilmek için her alanda 'standart koyan' bir ülke haline gelmemiz lazım. Burada, TSE'mizin 'Ayna Komiteleri'nde, sanayicilerimizin daha fazla yer alarak, kendi sektörleri ile ilgili standartların hazırlanmasına katkı vermesi hayati öneme sahip. Çünkü standartları koyan, kuralı koyar" dedi.

TSE'nin pandemi döneminde gösterdiği reflekslerle, Avrupa Yeşil Mutabakatı kapsamına ilişkin yürütülecek belgelendirme çalışmalarıyla, OSB'lere yönelik gerçekleştirilecek Yeşil OSB Sertifikası ile işletmelerin gücünü artırma gibi birçok çalışmayı yürüttüğüne vurgu yapan Büyükhelvacıgil, şunları söyledi: "Türkiye'nin sanayide de, tarımda da, standartlar konusunda da, küresel oyuncuların olduğu masaya çok daha güçlü bir şekilde oturması lazım. Bunun için de, daha fazla ortak akıl ve daha fazla istişare yapmalıyız."

TSE Başkanı Prof. Dr. Adem Şahin

AYNA KOMİTELERDE ORTAK GÖRÜŞ OLUŞTURULUYOR

Türk Standardları Enstitüsü (TSE) Başkanı Prof. Dr. Adem Şahin de enstitü olarak yürüttükleri faaliyetlerden ve bunun Türk ekonomisi için öneminden bahsederek, TSE'nin üretici ile tüketici arasında güven ilişkisini sağladığını belirtti. Sanayicilerin ve üniversitelerin standart hazırlama çalışmalarının yapıldığı Ayna Komiteler ile yakın bir diyalog ve iş birliği içinde olmasını temenni ettiklerini aktaran Şahin, "Türk Standardları Enstitüsü tüm paydaşlarının standardizasyon süreçlerine dahil edilmesi ve standartlara görüşlerinin yansıması için çalışmalarını sürdürüyor. Enstitümüzce koordine edilen ayna komitelerde standartlara katkı sunabilecek tüm paydaşlar bir araya gelerek ülkemizin ortak görüşünü oluşturmaya katkı sunuyor. Ayna Komitelerin oluşturduğu uzlaşılmış kararlar uluslararası standart teşkilatlarına ülke görüşümüz olarak iletiliyor. Sanayicilerimizin, üniversitelerimizin ve tüketici birliklerinin; Ayna Komitelerde bulunması ile standartların daha kapsayıcı olarak hazırlanacağına inanıyoruz. Yapılacak iş birliği sanayicimize bilgi transferini sağlarken, yüksek katma değerli üretimin önünü açacak" şeklinde konuştu.

Konya Ticaret Odası Başkanı Selçuk Öztürk

"STANDARTLARIN KULLANIMINI ARTIRMAK, HER BİRİMİZİN GÖREVİ OLMALI"

Son olarak konuşan Konya Ticaret Odası Başkanı Selçuk Öztürk de standartların herkese açık şeffaf bir rekabetçi ekosistemin temeli olduğunu ve sürekli değişime kılavuzluk ettiğini vurguladı. Standartların uluslararası ticareti ve ticarette var olmayı teşvik ederek gelişmeyi desteklediğini belirten Öztürk, "Ülkemizde özellikle standartların kullanımının artırılması, standardizasyon konularında bir farkındalık oluşturmak ve dijital dönüşüm çağı içerisinde olduğumuz şu günlerde ülkemizin bu yarışta ön saflarda yer almasını sağlamak hepimizin ortak bir hedefi ve çalışma konusu olmalı. Bu yolda birlikte ve paydaşlarımızın katılımları ile ortaya koyduğumuz hedef çerçevesinde yürümemiz gerekiyor" ifadelerini kullandı.

Konuşmaların ardından 'Türkiye'de ve dünyada standardizasyon', 'Konya'nın üretim portföyü ve standardizasyon çalışmaları', 'Standardizasyonda üniversite-sanayi işbirliğinin önemi" gibi konular anlatıldı.

KSO Başkanı Kütükcü, Bakan Kurum'dan Konya OSB'ye destek istedi

KONYA SANAYİ ODASI (KSO) BAŞKANI MEMİŞ KÜTÜKCÜ, ÇALIŞMALARINI YÜRÜTTÜKLERİ KONYA ORGANİZE SANAYİ BÖLGESİ (KOS) 6. KISIM GENİŞLEME ALANI'NI TAHSİSE AÇMAK İÇİN ÇEVRE VE ŞEHİRCİLİK BAKANI MURAT KURUM'DAN DESTEK İSTEDİ.

Çevre ve Şehircilik Bakanı Murat Kurum, Konya Sanayi Odası'nı ziyaret etti. Çevre ve Şehircilik Bakan Yardımcısı Prof. Dr. Mehmet Emin Birpınar, Konya Valisi Vahdettin Özkan, Konya Büyükşehir Belediye Başkanı Uğur İbrahim Altay ve Konya protokolünün yer aldığı ziyarette, KSO Başkanı Memiş Kütükcü, Bakan Kurum'a kentin sanayisi ile ilgili bilgi verdi. Konya'nın sanayi üretimiyle öne çıkan bir şehir haline geldiğini, bütün dünyayı etkisi altına alan pandemiye rağmen şehirdeki yatırım iştahının devam ettiğini anlatan Kütükcü, Konya Organize Sanayi Bölgesi'ne yoğun bir yatırımcı talebi olduğunu vurguladı.

BAKAN KURUM'A OSB RAPORU SUNULDU

Başkan Kütükcü, Bakan Kurum'a sunduğu raporla Konya OSB 6. Kısım Genişleme Alanı'nın tahsise açılma sürecinde destek isteyerek şunları söyledi: "Konya OSB'miz, şu anda 23 milyon metrekare ile Türkiye'nin 3. büyük OSB'si. Yatırımcılarımızın talepleri doğrultusunda genişleme çalışmalarımızı sürdürüyoruz. Bölgemizde, en son tahsise açtığımız 5. Kısım Genişleme Alanımızda yatırımcılarımızdan çok yoğun bir talep aldık, almaya da devam ediyoruz. Ancak şu anda Konya OSB'mizde tahsise açılacak sanayi parselimiz maalesef kalmadı. Dolayısıyla hızla yeni sanayi parselleri üretmek ve sanayicilerimizin hizmetine sunmak istiyoruz. Bunun için de 6. Kısım Genişleme Alanımızı yatırıma açmaya ihtiyacımız var. Bu süreçte desteklerinizi bekliyoruz."

BAKAN KURUM'DAN KONYA SANAYİSİNE ÖVGÜ

Başkan Kütükcü'nün Konya OSB 6. Kısım Genişleme Alanı ile ilgili talebini takip edeceklerini söyleyen Bakan Kurum ise Konya'nın önemli bir sanayi şehri olduğunu, ihracatını pandemiye rağmen yüzde 50 artırdığını vurguladı. Konuşmasında, Avrupa Birliği ile Konya adına projeler yürüttüklerini anlatan Bakan Kurum, sözlerini şöyle tamamladı: "Sadece Konya'mızda 55 milyon Euro'luk bir yatırımı birlikte yürütüyoruz. Atık su arıtma tesisleri, kanalizasyon alt yapısı, içme suyu tesisleri gibi çok önemli yatırımlar yaparak vatandaşlarımıza sunmaya gayret gösteriyoruz. Amacımız tüm dünyayı ilgilendiren çevre meselesi ile ilgili her türlü adımı atmaktır. Bir taraftan da gelişiyoruz. Konya sanayimiz ihracatını yüzde 50 artırmış durumda. Bir taraftan üretiyor bir taraftan istihdam sağlıyor, bir taraftan da çevremize doğamızı kurtaracak yatırımlarımızı yapmaya gayret gösteriyoruz. Bu anlayışla Konya'mızı daha yeşil, daha yaşanabilir şehir haline getirecek ve tüm Türkiye'de bu yatırımlarımızı yapmaya devam edeceğiz."

NES LOGISTICS

0212 424 16 37
www.neslogistics.com

Hedeflerimizi Büyülterek Dünyayı Sizin İçin Küçültüyoruz

POLONYA VE ÇEKYA'YA HAFTADA 15 PARSİYEL ÇIKIŞ YAPAN FİRMAMIZ OLARAK SİZ DEĞERLİ MÜŞTERİLERİMİZİN REZERVASYONLARINI BEKLİYORUZ

Cumhuriyet Mah. Gürpınar Yolu Cad. Yavuz Sultan Selim Bulvarı Keleş Plaza No:2 Kat:6 D.95-96 Beykent – Büyükçekmece – İstanbul / TÜRKİYE

0212 424 16 37 FAX 0212 425 47 45

www.neslogistics.com Mail: info@nelogistics.com

İstanbul Depomuz: Hürriyet Mah. Menekşe 2 Cad. No:25, Büyükçekmece-İstanbul

Polonya Ofisimiz: NES LOGISTICS SP.Z O.O. ul.Cienista 7 43-502 CZECHOWICE-DZIEDZICE

AB Delegasyonunun KSO ziyaretinde iklim konusu öne çıktı

AVRUPA BİRLİĞİ TÜRKİYE DELEGASYONU, KONYA SANAYİ ODASI'NI ZİYARET EDEREK, TİCARET İLE İKLİM VE ÇEVRE SORUNLARINA KADAR BİRÇOK KONUDA İŞ BİRLİĞİ KONUSUNDA GÖRÜŞ ALIŞ VERİŞİNDE BULUNDU.

Avrupa Birliği (AB) Türkiye Delegasyonu Başkanı Büyükelçi Nikolaus Meyer-Landrut, Konya Sanayi Odası (KSO) Başkanı Memiş Kütükcü'yü ziyaret etti. AB ile Konya arasındaki ticari işbirlikleri ve projelerin konuşulduğu ziyarete Konya Büyükşehir Belediye Başkanı Uğur İbrahim Altay da katıldı.

Ziyarette Konya sanayisiyle ilgili bilgiler veren KSO Başkanı Memiş Kütükcü, AB'nin Konya'nın ikinci büyük ihracat pazarı olduğunu, bu ticari işbirliğini artırmak için de oda olarak sürekli çalıştıklarını anlattı. KSO'nun 18 yıldır çeşitli konularda AB projeleri yaptığını hatırlatan Kütükcü, "AB ile Türkiye'nin geleceği ortak. Gelecekte daha fazla işbirliği geliştirmemiz gerekiyor. Bugün Konya; makine, otomotiv, gıda, endüstriyel mutfak ekipmanları, tarım makinaları gibi sektörlerde AB'nin önemli tedarik merkezlerinden birisi haline geldi. Dolayısıyla bir taraftan siyasal ve kültürel işbirliklerimizi geliştirirken, aynı zamanda karşılıklı ekonomik kazanımlarımızı artırmak bizim için çok kıymetli" dedi. Kütükcü, konuşmasında Konya'nın 10 organize sanayi bölgesi, 70'in üzerinde küçük sanayi sitesi ile Türkiye'nin önemli sanayi üretim merkezlerinden biri olduğunu ve şehrin planlı, çevreye duyarlı bir sanayi alt yapısına sahip olduğunu da sözlerine ekledi.

Konya ile ilgili bilgiler veren Konya Büyükşehir Belediye Başkanı Uğur İbrahim Altay, "Konya, inşallah yarınlarda çok daha güzel olacak. Belediye olarak, bugüne kadar AB ile önemli projeler yürüttük. Şu anda halen devam eden projelerimiz var. Konyalı sanayicilerimiz de çevre kirliliğinin önlenmesi konusunda özellikle OSB'lerde çok büyük yol kat etti. Şirketlerimiz bunu önemli bir şekilde takip ediyor" şeklinde konuştu.

İKLİM KONUSUNDA HERKES KENDİ ALANINDA KATKI SUNMALI

Büyükelçi Nikolaus Meyer-Landrut ise KSO bünyesinde de faaliyetlerini yürüten AB Bilgi Merkezlerinin hem kendileri için hem de Türkiye için önemli bir aktör olduğunu söyledi. Konya'nın son yıllarda çok büyük gelişme kaydeden bir şehir olduğunu aktaran Nikolaus Meyer-Landrut, iklim değişikliğine de değinerek, "İklim diplomasisinin çeşitli temel unsurları var. Hükümetler tarafından kararlılıkla yapılan eylemlerin olması gerekiyor ki, bu kararı burada görüyoruz. Bir diğeri; insani sermayeye ve iş insanları tarafından yatırım yapılmasına ihtiyacımız var. Bir başka önemli konu ise geniş anlamda kamuoyunda da yüksek farkındalık oluşturmaya ihtiyacımız var. İklim değişikliğinde bu çabalara ve küresel ısınmaya karşı yapılan mücadeleye herkes kendi alanında katkı sunarsa hep beraber bunu başaracağız" dedi.

Ziyarete Konya Sanayi Odası Başkan Yardımcısı M. Veli Tekelioğlu ve Yönetim Kurulu Üyesi İbrahim Bozkurt Çağlayan ile AB Türkiye Delegasyonu heyeti de katıldı.

DÜNYA KANATLARIMIZIN ALTINDA

Yüzyılı aşan bilgi ve tecrübemizi en son teknoloji ile birleştirerek ortaya çıkardığımız ürünler bugün, 6 kıtada yaklaşık 55 ülkeye ihraç ediliyor. Türk sanayisi için rol model olmaktan gurur duyuyor ve tüm emek veren paydaşlarımıza sonsuz şükranlarımızı sunuyoruz.

purplecrtv.com

AV TÜFEKLERİ KOOPERATİFİ
1914
HUĞLU®

Ustalık İşi

huglu.com.tr

Aselsan Konya, üretimini planlanan şekilde sürdürüyor

KONYA SAVUNMA SANAYİ (KSS) A.Ş.'NİN ÜRETİMİNİ PLANLANAN ŞEKİLDE SÜRDÜRDÜĞÜNÜ HATIRLATAN KSO BAŞKANI MEMİŞ KÜTÜKCÜ, "KSS'NİN ORTAK YAPISININ OLUŞTURULMASINDAN ÜRETİME GEÇİLMESİNE KADAR TÜM SÜREÇLERDE ŞEHİR OLARAK BİRLİKTE HAREKET ETTİK. BUNUN İÇİN BU FABRİKA, BİR KONYA PROJESİDİR" DEDİ.

Konyalı 24 girişimci tarafından kurularak Aselsan Konya Silah Sistemleri Fabrikası'na yüzde 49 pay ile ortak olan Konya Savunma Sanayi (KSS) A.Ş.'nin genel kurulu yapıldı. Aselsan Konya Silah Sistemleri Fabrikası'nda üretimin planlanan şekilde devam ettiğinin vurgulandığı genel kurulda, mevcut yönetim kurulu güven tazeledi.

Ortakların katılımıyla yapılan genel kurulda KSS Yönetim Kurulu şu isimlerden oluştu: İbrahim Koyuncu, Memiş Kütükcü, Hıfsı Soydemir, Naci Tanık, Bekir Aydoğan. KSS ortaklarından Ahmet Arıcı'nın divan başkanlığı yaptığı toplantıda konuşan Konya Sanayi Odası Başkanı Memiş Kütükcü, Aselsan Konya Silah Sistemleri Fabrikası'nın Konya'ya kazandırılmasına büyük emek verildiğini, Konya'nın tüm kesimlerinin katkılarıyla bu yatırımın gerçekleştirildiğini söyledi. "Birlikte başardık" vurgusu yapan Kütükcü, "Aselsan Konya Silah Sistemleri Fabrikası'nın şehrimize kazandırılmasından ortak yapısının oluşturulmasına ve üretime geçilmesine kadar yaşanan tüm süreçlerde şehir olarak birlikte hareket ettik. Bunun için bu fabrika, bir Konya projesidir" dedi.

ASELSAN TECRÜBESİ KONYA'YA AKTARILACAK

17 Aralık 2020'de deneme üretimine başlayan Aselsan Konya Silah Sistemleri Fabrikası'nda üretimin aksamadan, planlanan şekilde devam ettiğinin altını çizen Kütükcü, şunları söyledi: "En önemli hedeflerimizden birisi Aselsan'ın sektördeki bilgi ve tecrübesini, Konya fabrikamıza, şirketimize ve tüm bölgeye aktarmak.

Aselsan Konya'nın ürettiği savunma sanayi ürünlerinde, Konyalı sanayicilerimizin katkısını en yükseğe çıkaracak bir tedarik ağı oluşturmak istiyoruz. Bu konuyu büyük bir özveri ile çalışıyoruz.

KSO, BÜSAT İLE FİRMALARA YETKİNLİK KAZANDIRACAK

Konuşmasında Aselsan Konya Silah Sistemleri Fabrikası'nı sadece bir fabrika yatırımı olarak görmediklerinin de altını çizen Başkan Kütükcü, bu yatırımın şehirde bütünsel bir kaldıraç etkisi oluşturacağını ifade ederek, "Aselsan Konya şirketimiz, Milli Eğitim Bakanlığımız ile bir protokol imzalayarak, şehrimize Aselsan Konya Mesleki ve Teknik Anadolu Lisesi'ni kazandırdı. Bu, savunma sanayinde ihtiyaç duyduğumuz insan kaynağının yetiştirilmesinde son derece önemli ve güçlü bir adım. Yine, Aselsan Konya Fabrikası ile birlikte Konya, bir Teknoloji Endüstri Bölgesi kazandı. Aselsan Konya'dan sonra buranın ikinci yatırımı olacak TRTEST-Türkiye Silah Test Merkezi, Konya'mızı üretilen silahların test edilmesi konusunda da öne çıkaracak. Ben Aselsan Konya Silah Sistemleri Fabrikamızın şehrimizde bütüncül bir kaldıraç etkisi yaratacağına inanıyorum" şeklinde konuştu.

Kütükcü, ayrıca Konya Sanayi Odası tarafından kurulan Bütünsel Güvenlik Sağlık ve Teknoloji Kümelenmesi'nin (BÜSAT) hayata geçireceği projelerle firmaların sektördeki yetkinliklerini artıracaklarını, sektördeki ana sanayi firmalarının aradığı niteliklere ulaşmalarına katkı sağlamaya devam edeceklerini de sözlerine ekledi.

KSO Başkanı Memiş Kütükcü, Aselsan Konya Silah Sistemleri Fabrikası'nın Konya'da kaldıraç etkisi yaratacağını söyledi.

KOYUNCU'DAN ŞİRKET ORTAKLARINA TEŞEKKÜR

Daha sonra konuşan Konya Savunma Sanayi A.Ş. Başkanı İbrahim Koyuncu da Aselsan Konya Silah Sistemleri Fabrikası'nda üretimin planlanan şekilde devam ettiğini vurguladı. Projenin hayata geçmesinde ortakların büyük emekleri olduğuna işaret eden Koyuncu, "Aselsan'ın Konya'ya yapacağı yatırım kamuoyuyla ilk kez 2018 yılında paylaşılmıştı. Ardından da çok hızlı bir şekilde ortaklık yapısı oluşturuldu. Böylesine büyük bir projede, Konya tarihinin en stratejik yatırımlarından bir tanesini, hep beraber yaklaşık iki buçuk yıl gibi kısa bir sürede şehrimize kazandırdık. Pandemi gibi öngörülemeyen durumlarla karşılaştık. Ama proje planına sadık kalarak bugünlere geldik. Bu başarıda, ortaklarımızın katkıları çok büyük. Hepinize çok teşekkür ediyorum" diye konuştu.

Aselsan Konya Silah Sistemleri (AKSS) Fabrikası'nın hedefleri ile ilgili bilgiler de veren Koyuncu, "AKSS olarak kısa vadede Uzaktan Komutalı Silah Sistemleri (UKSS) üretim yetkinliğimizi daha da artırmayı, orta vadede sistemler için silah üretmeyi, uzun vadede de sektörün ihtiyaç duyduğu alanlarda uzmanlaşmayı ve üretim yapmayı hedefliyoruz" ifadelerini kullandı.

Şirket ortaklarına duydukları güvenden dolayı teşekkür eden Koyuncu, şirketin insan kaynağı yapısı, üretim planı, Aselsan Konya Mesleki ve Teknik Anadolu Lisesi ile Konya Teknoloji Endüstri Bölgesi hakkında da bilgiler verdi.

Konya Savunma Sanayi A.Ş. Başkanı İbrahim Koyuncu, yatırımların planlanan şekilde devam ettiğini belirtti.

Konya Savunma Sanayi (KSS) A.Ş. Yönetim Kurulu.

Kütükcü, sanayicilerin sorunlarını Bakan Elvan'a iletti

Konya Sanayi Odası Başkanı Memiş Kütükcü, Hazine ve Maliye Bakanı Lütfi Elvan'ın yer aldığı Türkiye Odalar ve Borsalar Birliği (TOBB) Müşterek Konsey Toplantısı'na katıldı. Başkan Kütükcü, TOBB Başkanı Rifat Hisarcıklıoğlu'nun ev sahipliğinde gerçekleştirilen Konsey Toplantısı'nda, Konyalı sanayicilerin sorunlarını ve taleplerini dile getirdi. Toplantıya, TOBB Sanayi Odaları Konsey Üyesi, Konya Sanayi Odası Başkan Yardımcısı M. Veli Tekelioğlu da katıldı.

Konya heyeti, Ticaret Bakanı Muş'u ziyaret etti

Konya Sanayi Odası Başkan Yardımcısı M. Veli Tekelioğlu, Konya Ticaret Odası Başkanı Selçuk Öztürk, Konya Ticaret Borsası Başkanı Hüseyin Çevik ve AK Parti Konya Milletvekillerinden oluşan bir heyet, Ticaret Bakanı Mehmet Muş'u ziyaret etti. Ziyarette, Konya ekonomisi ve ihracatına ilişkin değerlendirmelerde bulunuldu.

Konya Sanayi Odası ve Organize Sanayi Bölgeleri Üst Kuruluşu (OSBÜK) Başkanı Memiş Kütükcü, Türkiye Büyük Millet Meclisi Sanayi, Ticaret, Enerji, Tabii Kaynaklar, Bilgi ve Teknoloji Komisyonu Başkanlığına seçilen AK Parti Konya Milletvekili Ziya Altunyaldız'ı ziyaret ederek, hayırlı olsun dileklerinde bulundu. Kütükcü, "Her zaman sanayicilerimizin, Türk sanayisinin yanında olan, desteklerini esirgemeyen sayın Altunyaldız'a bir kez daha teşekkür ediyorum" dedi.

KSO Başkanı Memiş Kütükcü: 2021 Konya'nın ihracat yılı olacak

KONYA, 2021'İN İLK 7 AYINDA YÜZDE 44,1 İHRACAT ARTIŞI PERFORMANSI İLE TÜRKİYE ORTALAMASININ ÜZERİNDE BAŞARI SAĞLADI. KSO BAŞKANI MEMİŞ KÜTÜKCÜ, BU DÖNEMDE KONYA'NIN 1 MİLYAR 685 MİLYON DOLARIN ÜZERİNDE İHRACAT YAPTIĞINI VE TARİHİNİN EN YÜKSEK RAKAMINA ULAŞTIĞINI SÖYLEDİ.

Konya'nın 2021'deki ilk yedi aylık ihracat performansını değerlendiren Konya Sanayi Odası (KSO) Başkanı Memiş Kütükcü, kentin yedi aylık süreçte yüzde 44,1 dış satış artışı ile yüzde 35 olan Türkiye ortalamasının çok üzerinde bir performans gösterdiğinin altını çizdi.

Kütükcü, "Konya'mız ilk yedi ayda, 1 milyar 685 milyon doların üzerinde ihracat yaptı. Bu rakam yedi aylık bazda, tarihimizin en yüksek ihracatı oldu. Gösterdiğimiz bu performans 2,5 milyar dolar yılsonu ihracat hedefimizi aşarak 3 milyar doları zorlayacağımızı gösteriyor. İnşallah 2021 yılı Konya'nın ihracat yılı olacak" dedi.

TÜM SEKTÖRLER İHRACATINI ARTIRDI

Dünya ekonomilerini ve üretimi zorlayan pandemi şartlarına rağmen, Konya'nın üretimden ve ihracattan hiçbir zaman vazgeçmediğinin altını çizen Kütükcü, kentin ihracatta gösterdiği performansın takdire şayan olduğunu vurguladı ve sektörlerin dış satışları ile ilgili şu bilgileri verdi: "Makine ve aksamları sektörümüz, bu yılın ilk yedi ayında 352 milyon 148 bin dolar ihracat gerçekleştirerek, Konya'mızda dış satışlardaki liderliğini sürdürdü. Makine sektörümüzün ardından otomotiv endüstrisi 326 milyon 497 bin dolar ile ikinci sırada, savunma ve havacılık sanayimiz de 191 milyon 572 bin dolar ile üçüncü sırada yer aldı. Bu üç sektörümüz de dahil olmak üzere, ilk yedi ayda Konya'mızdaki tüm sektörler ihracatını artırmayı başardı. Ayrıca, savunma ve havacılık sanayimiz bu dönemde yüzde 257.9 ihracat artışı ile dış satışlarını en fazla artıran sektörümüz oldu."

KSO olarak şehrin üretim ve ihracat hayatının sürdürülebilir bir şekilde devam etmesi için aralıksız çalıştıklarını anlatan Kütükcü, "Pandemi döneminde ihracatçılarımız en çok hammadde ve konteyner temini konusunda sıkıntı yaşıyor. Hammadde ve konteynerin hem temininde zorlanıyoruz hem de maliyetler de çok ciddi artışlar var. Ayrıca enerji maliyetlerindeki artış da sanayicilerimizin üzerinde ek yük oluşturdu. Oda olarak sanayicilerimizin diğer tüm talepleri ile birlikte bu başlıkları da üst kuruluşumuz TOBB başta olmak üzere ilgili bakanlıklarımızla sürekli görüşüyor, çözümünü takip ediyoruz. Ben bütün ekonomik zorluklara rağmen Konya'mızın ve ülkemizin üretimine, ihracatına katkı veren tüm sanayicilerimizi, çalışanlarımızı kutluyorum" şeklinde konuştu.

İSO'NUN İLK VE İKİNCİ '500 BÜYÜK SANAYİ KURULUŞU' LİSTELERİNDE KONYA'NIN 22 FİRMA İLE TEMSİL EDİLDİĞİNE DİKKAT ÇEKEN KSO BAŞKANI MEMİŞ KÜTÜKCÜ, "SANAYİCİLERİMİZ, ŞARTLAR NE OLURSA OLSUN ÜRETİM VE İHRACAT DİYOR. DEVLER LİSTESİNDE YER ALAN FİRMALARIMIZ BUNUN EN GÜZEL ÖRNEKLERİNDEN BİRİ" DEDİ.

Konya, devler listesinde 22 firma ile temsil edildi

İstanbul Sanayi Odası tarafından açıklanan İlk 500 Büyük Sanayi Kuruluşu listesinde 8 firma ile temsil edilen Konya, yine aynı kurum tarafından açıklanan İkinci 500 Büyük Sanayi Kuruluşu listesinde de 14 firmayla yer aldı. Konya Sanayi Odası Başkanı Memiş Kütükcü, "Konya olarak, Türkiye'nin İlk 500 ve İkinci 500 Büyük Sanayi Kuruluşu Listelerinde toplamda 22 firma ile temsil ediliyoruz. Pandemiye rağmen üretimden vazgeçmeyerek, her iki listede yer alan tüm firmalarımızı ve çalışanlarımızı tebrik ediyorum" dedi.

Tüm dünyayı etkisi altına alan pandeminin zorlu şartlarına rağmen, Konyalı işletmelerin üretim ve ihracat yapmaya, istihdam oluşturmaya devam ettiğini aktaran Başkan Kütükcü, sözlerini şöyle sürdürdü: "Konya'mız, 10 organize sanayi bölgemizle, küçük sanayi sitelerimiz ve girişimcilerimiz ile birlikte her geçen gün bir sanayi şehri olduğu iddiasını güçlendiriyor. Sanayicilerimiz, şartlar ne olursa olsun üretim ve ihracat diyor. Devler listesinde yer alan firmalarımız bunun en güzel örneklerinden biri. Sanayicilerimiz, pandeminin tüm olumsuz etkilerine rağmen, üretimden asla vazgeçmeyerek, bizlere bu gururu yaşattılar. İnşallah devam eden aşılama çalışmaları ve firmalarımızın ihracatta olan başarısı ile birlikte, şehrimiz çok daha güzel başarılara imza atacak."

İSO İlk 500 Büyük Sanayi Kuruluşu listesinde 8 Konyalı firma yer aldı.

SIRA	FİRMA
48.	Konya Şeker
155.	Eti Alüminyum
160.	Panagro Tarım ve Hayvancılık
232.	AYD Otomotiv
381.	Tümosan Motor
450.	Enka Süt
465.	Ova Un
476.	Safa Tarım

İSO İkinci 500 Büyük Sanayi Kuruluşu listesinde 14 Konyalı firma yer aldı.

SIRA	FİRMA
3.	RTM Tarım
150.	Akova Süt
158.	Hekimoğlu Un
194.	Konya Kağıt
268.	Büyük Hekimoğulları Un
284.	Yıldız Pul Otomotiv
309.	Çöğenler Yem
322.	İzi Süt
339.	Sezersan Matbaacılık
389.	Ömer Atiker Makine
418.	Golda Gıda
441.	Konya Çimento
447.	Kompen PVC Yapı
478.	Gitaş Gıda

Aile şirketlerinde sürdürülebilirlik, kurumsallıkla mümkün

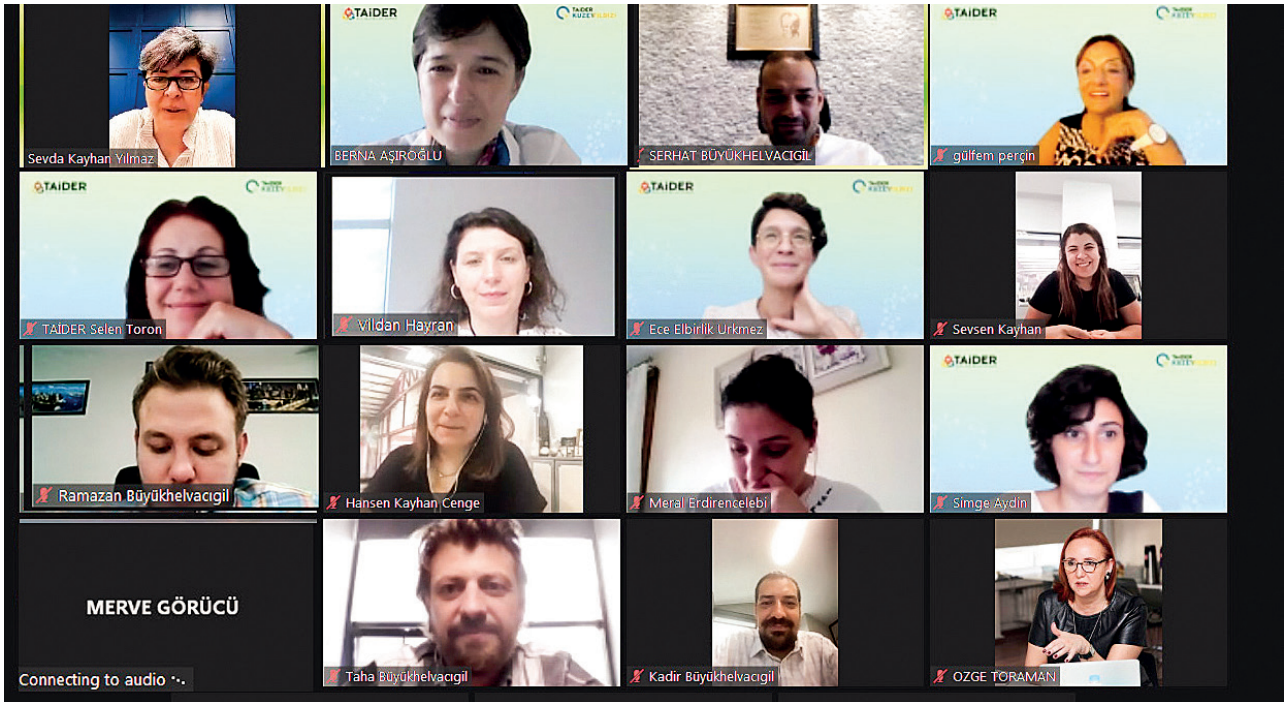

TAİDER AİLE İŞLETMELERİ DERNEĞİ İLE 'KUZEY YILDIZI: AİLE ŞİRKETLERİNDE SÜRDÜRÜLEBİLİRLİK PROGRAMI TANITIM TOPLANTISI' DÜZENLEYEN KONYA SANAYİ ODASI, ÜYELERİNE SÜRDÜRÜLEBİLİRLİĞİN KURUMSALLAŞMA İLE SAĞLANABİLECEĞİ MESAJINI VERDİ.

Konya Sanayi Odası ve TAİDER Aile İşletmeleri Derneği tarafından, aile şirketlerinin kurumsallaşmalarına destek vermek amacıyla hayata geçirilen 'Kuzey Yıldızı: Aile Şirketlerinde Sürdürülebilirlik Programı Tanıtım Toplantısı' gerçekleştirildi.

Konya Sanayi Odası Yönetim Kurulu Üyesi Sevda Kayhan Yılmaz, toplantıda söz alarak aile şirketlerinin önemine değindi ve Konya sanayisi ve kentteki aile şirketleri hakkında bilgiler verdi. Aile şirketlerinin yoğun olduğu Konya'nın 2020'de 2.2 milyar dolara yakın ihracat yaptığını hatırlatan Yılmaz, "Konya'mızda 10 organize sanayi bölgemiz, Aselsan Konya Silah Sistemleri Fabrikası'nın da üretim yaptığı bir Teknoloji Endüstri Bölgemiz, 70'in üzerinde sanayi sitemiz var. İhracatımızın ilk sırasında makine ve aksamları sektörümüz geliyor. İkinci sırada otomotiv endüstrisi, üçüncü sırada savunma ve havacılık sanayi yer alıyor. Bu şehirde orta yüksek teknoloji üretimi var. Pandemiye rağmen hala yatırım iştahını koruyan aile şirketleri var. 23 milyon metrekare ile Türkiye'nin 3. büyük OSB'si olan Konya Organize Sanayi Bölgemizde pandemiye rağmen 150 yeni arsa tahsisi yapıldı. Bu yatırım kararlılığının arkasında küçüklükten beri aldığımız eğitim, 'Şehrin için üret, ülken için üret' anlayışı var" diye konuştu.

Aile şirketlerinde ikinci kuşakların yaşadığı bazı zorluklar olduğuna dikkat çeken Yılmaz, "Ailemizle şirketimizi bir arada tutarak, devamlılığı, sürdürülebilirliği sağlayacağız. Esnek bir yapıya kavuşmak, değişimi gelişimin bir parçası olarak görebilmek, kurumsallaşma sürecine çok büyük katkı verir. Kurumsallaşma dışarıdan olmaz, ailenin de kurumsallaşması gerekir" ifadelerini kullandı.

TAİDER, AİLE ŞİRKETLERİNİN SÜRDÜRÜLEBİLİR OLMASI İÇİN ÇALIŞIYOR

TAİDER Yönetim Kurulu Üyesi Berna Aşıroğlu da derneklerinin Türkiye'deki aile işletmelerinin yüksek performanslı, ülkeye değer yaratan ve sürdürülebilir kurumlar haline gelmelerine destek vermek için kurulduğunu ve 218 aile şirketinin üyesi olduğunu söyledi. Aşıroğlu, "Dernek olarak birçok aktivite gerçekleştiriyoruz. TAİDER Kuzey Yıldızı Programımızı da bu yıl 4'üncü kez düzenliyoruz. Burada kurumsal yönetim, iş modeli, çevre gibi alanlarda fark yaratarak, aile şirketlerinin teşvik edilmesini amaçlıyoruz" bilgisini verdi. Programın devamında, TAİDER Kuzey Yıldızı Programından yararlanan işletmeler, tecrübelerini paylaştı.

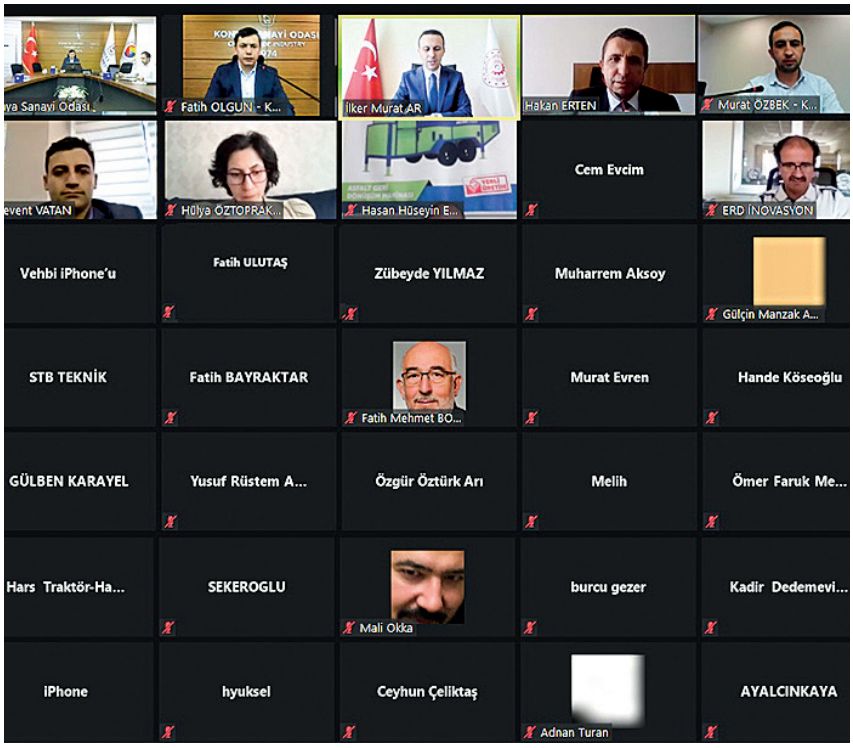

Konyalı sanayicilere 'Mobilite Çağrısı' anlatıldı

KONYA SANAYİ ODASI (KSO) İLE SANAYİ VE TEKNOLOJİ BAKANLIĞI İŞ BİRLİĞİNDE, KONYALI SANAYİCİLERE YERLİ ÜRETİMDE KATMA DEĞERİ ARTIRMAK AMACIYLA HAYATA GEÇİRİLEN TEKNOLOJİ ODAKLI SANAYİ HAMLESİ PROGRAMI KAPSAMINDA 'MOBİLİTE ÇAĞRISI'NIN TANITIMI GERÇEKLEŞTİRİLDİ.

Teknoloji Odaklı Sanayi Hamlesi Programı kapsamında 'Mobilite Çağrısı' tanıtım toplantısını online olarak düzenleyen Sanayi ve Teknoloji Bakanlığı ile KSO, öncelikli hedeflerden birisinin sanayi üretiminde katma değeri artırmak olduğunu ve bu hedef doğrultusunda yatırımlar yapıldığına dikkat çekti.

Toplantıda konuşan KSO Yönetim Kurulu Üyesi Fatih Olgun, KSO tarafından şehre kazandırılan Innopark Konya Teknoloji Geliştirme Bölgesi'nin katma değeri artırmak hedefi doğrultusunda yapılan bir yatırım olduğunun altını çizdi. Olgun, "Konya Organize Sanayi Bölgemizde, tamamen üretim odaklı olarak faaliyetlerini yürüten ve bölgenin en güçlü teknoparklarından biri haline gelen Innopark Konya Teknoloji Geliştirme Bölgemizde firmalarımız hem AR-GE faaliyetlerini yürütüyor, hem de atölyelerde üretim yapıyor. Yine üretilen katma değeri artırma konusunda, odamızın öncülüğünde geçtiğimiz yıllarda başlattığımız AR-GE ve Tasarım Merkezi Seferberliği ile 2012 yılında sadece 1 olan AR-GE merkezimiz, bugün tasarım merkezlerimizle birlikte 25'e ulaştı" dedi. Olgun, konuşmasına şöyle devam etti: "Gururla söylüyorum ki, Konyalı sanayiciler olarak bizler, üretimde orta-yüksek teknolojiye ağırlık vermiş durumdayız. Kapasite raporlarında, Konya'nın orta-yüksek teknoloji üretim oranının yüzde 46 ile orta-düşük ve düşük teknoloji üretiminden çok daha yüksek olduğunu görüyoruz. İnşallah bu oranları, Teknoloji Odaklı Sanayi Hamlesi Programı gibi programlarla hızla yüksek teknolojiye doğru evirmeyi hep birlikte başaracağız."

152 ÜRÜN VE 40 YENİLİKÇİ TEKNOLOJİYE DESTEK

Sanayi ve Teknoloji Bakanlığı Stratejik Araştırmalar ve Verimlilik Genel Müdürü İlker Murat Ar ise "Teknoloji Odaklı Sanayi Hamlesi Programı ile verilen destek ve teşviklerin AR-GE'den yatırıma, uçtan uca anlayış ile tek pencere sistemi üzerinden sağlanması hedefleniyor. Burada ilk olarak, öncelikli ürün listesini yayınladık. Daha sonra da ilk çağrımızı mobilite sektörüne yönelik açtık. Bu çağrımızda 152 ürün ve 40 yenilikçi teknoloji alanı bulunuyor. Bunların her biri cari açığı azaltacak ve ithalat bağımlılığı açısından kritik öneme sahip olacak" ifadelerini kullandı.

Sanayi ve Teknoloji Bakanlığı Stratejik Araştırmalar ve Verimlilik Genel Müdürlüğü Program Yönetimi Dairesi Başkanı Hakan Erten de 'Mobilite Çağrısı'nın detayları hakkında; "Değerlendirme aşamasında ürünün öncelikli ürün listesinde olup olmadığı, proje büyüklüğünün asgari proje tutarı olan 10 milyon TL proje tutarını karşılayıp karşılamadığı ve yerleşik sermaye şirketi olup almadığı gibi hususlara dikkat ediyoruz. Hamle programı kapsamında desteklemelerde, ek koşul aranmaksızın, stratejik yatırım teşvik belgesi düzenlenebiliyor. Böylelikle 5. bölgenin desteklerinden yararlanılıyor" şeklinde bilgi verdi.

Konya iş dünyası, Bakan Yardımcısı Nebati'ye sorunlarını anlattı

HAZİNE VE MALİYE BAKAN YARDIMCISI DR. NUREDDİN NEBATİ, 'KONYA İŞ DÜNYASI BULUŞMASI' TOPLANTISINDA KONYALI SANAYİCİ VE İŞ İNSANLARI İLE BİR ARAYA GELEREK, İŞ DÜNYASININ SORUNLARINI VE TALEPLERİNİ DİNLEDİ, YAPILACAK ÇALIŞMALAR HAKKINDA BİLGİ VERDİ.

Konya Valisi Vahdettin Özkan, Konya Büyükşehir Belediye Başkanı Uğur İbrahim Altay, Konya Ticaret Odası Başkanı Selçuk Öztürk, Konya Sanayi Odası Başkan Yardımcısı M. Veli Tekelioğlu, Konya Ticaret Borsası Meclis Başkanı Namık Köklüsoy ile ilçe belediye başkanları ve iş dünyası temsilcilerinin katıldığı 'Konya İş Dünyası Buluşması' toplantısına Hazine ve Maliye Bakan Yardımcısı Dr. Nureddin Nebati konuk oldu. Toplantıda konuşan Nebati, Konya sanayisinden övgü ile söz etti.

KONYA SANAYİSİ ALKIŞI HAK EDİYOR

Konuşmasında, Konya'nın üretim azmine ve ihracattaki başarısına vurgu yapan Bakan Yardımcısı Nebati, Konya sanayisinin alkışı hak ettiğini söyleyerek, "Konya sanayisinden çok güzel haberler alıyoruz. İş bulma noktasında her işe başvuranın rahat bir şekilde iş bulabildiği, yeni yapılan sanayi alanlarına taleplerin çok fazla olması, Konya'yı lider şehirlerden biri haline getiriyor. Konya'nın 2000 yılından bu yana ihracat hacmi 25 kat artarak, 2.2 milyar dolara ulaşmış. Bu yılın sonunda 3 milyar dolara yakın ihracat yapacak. Konya, tarım makineleri ekipmanları ihracatında birinci sırada, savunma sanayi alanında dördüncü sırada. Yani Konya, alkışı hak ediyor. Hem sanayi projeleri hem de ilçe bazlı yapılacak ayrıştırmalar ile bu rakamları çok daha hızlı bir şekilde artırmış olacağız" şeklinde konuştu.

TÜRKİYE'DE İŞLER ÇOK DAHA İYİ OLACAK

Covid-19 salgını dolayısıyla zorlu geçen bir sürecin ardından, ekonomik yükselişin kaldığı yerden devam edeceğini aktaran Nebati, "Elbette sıkıntılı bir dönem geçirdik. İşler açılsın, ucuz kredi verelim, vergileri erteleyelim ve iş dünyası sıkıntısını hissetmesin, çalışan da işten çıkarılma korkusuyla evine gitmesin diye bütün tedbirleri aldık. Bu dönem ilk çeyrekte yüzde 7 büyüdük. İkinci çeyrekte bazın da etkisiyle yüzde 20'nin üzerinde büyüme olacak inşallah. Türkiye'de işler çok daha iyi olacak. Artık uluslararası kuruluşlar da ülkemizin büyüme beklentilerini yükseltiyorlar. Büyümenin kapsayıcılığı ve sürdürülebilirliği bizim için en önemli husustur" ifadelerini kullandı.

Konuşmaların ardından, toplantıya katılan Konya Sanayi Odası Başkan Yardımcısı M. Veli Tekelioğlu, KSO Yönetim Kurulu Üyeleri Hüsamettin Sönmez ve Ömer Faruk İyibildiren ile iş dünyası temsilcileri, sorunlarını ve taleplerini Bakan Yardımcısı Dr. Nureddin Nebati'ye ileterek, destek istedi.

Kütükcü: 15 Temmuz hain darbe girişiminden bu yana durmadık, ürettik

KONYA İŞ DÜNYASI ADINA 15 TEMMUZ DEMOKRASİ VE MİLLİ BİRLİK GÜNÜ ETKİNLİKLERİNDE KONUŞAN KONYA SANAYİ ODASI BAŞKANI MEMİŞ KÜTÜKCÜ, SON 5 YILDA HİÇ DURMADAN ÇALIŞTIKLARINI VE ORTAYA KONAN BAŞARIYLA İHRACATTA, İSTİHDAMDA, DIŞ SATIŞ YAPAN FİRMA SAYISINDA ARTIŞLAR YAKALADIKLARINI DİLE GETİRDİ.

15 Temmuz Demokrasi ve Milli Birlik Günü etkinliklerinde Konya iş dünyası adına söz alan Konya Sanayi Odası Başkanı Memiş Kütükcü, 15 Temmuz FETÖ ihanetinin üzerinden 5 yıl geçtiğini, bu süreçte Konyalı sanayicilerin durmadan ürettiğini ve ihracat rekorları kırmanın yanında, istihdama da pozitif katkı verdiklerini vurguladı.

Konya'da Mevlana Meydanı'nda düzenlenen törende coşku ile kutlanan 15 Temmuz Demokrasi ve Milli Birlik Günü, Konyalıları bir araya getirdi. Kutlama töreninde iş dünyası adına konuşan Konya Sanayi Odası Başkanı Memiş Kütükcü, "Geleceğimizi ipotek altına almak için bizim silahımızı bize çeviren, bizim tankımızı yine bizim üzerimize süren hainlere karşı direnen ve o karanlık geceyi aydınlığa çeviren kahramanlarımıza minnettarız" ifadesini kullandı.

15 Temmuz 2016 gecesinde ve sonrasında yaşananları asla unutmadıklarını ve unutturmayacaklarını belirten Başkan Kütükcü, Konya'nın durmadan ürettiğini ifade ederek, şunları söyledi: "Son 5 yılda; Konya'mız ihracatta rekor üzerine rekor kırdı. 2016 yılında, yıl boyunca yaptığımız 1 milyar 333 milyon dolarlık ihracatı, bu yılın 6 ayında aşarak 1 milyar 475 milyon dolara ulaştırdık. Yine son 5 yılda ihracat yapan firma sayımızı 1.711'den 2 bin 429'a yükselttik. Yani ihracatçı ordumuza 718 yeni nefer eklemeyi başardık. Öte yandan Konya'mızda sanayide, tarımda, ticarette ve hizmet sektöründe istihdamı son 5 yılda; 515 binden 561 bine çıkartarak, 46 bin yeni istihdam oluşturduk. Konya, çalışanıyla, işvereniyle şehidinin emanetine sahip çıkmak için durmadan çalıştı, çalışmaya da devam edecek. Bizim, çalışan kardeşlerimizle birlikte, fabrikalarımızdaki nöbetimiz bitmeyecek."

Kütükcü, Konya'yı ve Türkiye'yi daha müreffeh yarınlara kavuşturmak, ay yıldızlı Türk bayrağını göklerde dalgalandırmaya devam etmek için hep birlikte çalışmayı sürdüreceklerini de sözlerine ekledi.

Taşıma Sırasında Maliyetleri ve Sevkiyatı Kolaylaştıran EPAL, Avantajlarıyla Lojistik Zincirin En Önemli Halkasını Oluşturuyor

Türkiye son yıllarda gerek kaliteli ürün ve hizmetleri gerekse yurt dışı politikaları sayesinde ihracat alanında hızlı bir yükselişe sahip. İhracatın artışı ülkemizin uluslararası ticarette saygınlığının artmasında ve ekonomik anlamda da rahatlamasına yardımcı oluyor. İhracat sırasında en önemli görev ise lojistik destek sağlayan firmalara düşüyor. Ürünlerin taşınması sırasında sevkiyatı kolaylaştıran ve aynı zamanda da maliyetleri minimuma çeken ahşap paletler, lojistik zincirin en önemli halkasını oluşturuyor.

EPAL PALETLERİN AVANTAJLARI

Ahşap paletler ile değerli ürünler taşınıyor ve bu nedenle paletlerin sağlam ve kaliteli materyaller kullanılarak üretilmesi oldukça önemli hale geliyor. EPAL Euro paletleri, dünya çapında EPAL teknik şartnamenin tek tip standardına göre üretiliyor ve onarılıyor. Böylece kullanıcılar ve ürünler için güvenli taşımayı garanti ediyor. EPAL, dünya çapında faaliyet gösterdiği 30'dan fazla ülkede paletlerinin kalite güvencesinden ve sürekliliğinden sorumludur.

Çevreye gösterdiği özenle ön plana çıkan EPAL paletler, dünya üzerinde en çok tercih edilen palet çeşitleri arasında yerini alıyor. Çoklu kullanım özelliği sayesinde, daha az ağaç kesilmesine ve böylece doğanın korunmasına destek sunuyor. En az 20 kez kullanılabilen paletler EPAL lisansına sahip üyeler tarafından onarılabiliyor ve kullanım ömürleri 7-8 yıla kadar çıkabiliyor. Ürünlerin kullanım ömrü ne kadar uzarsa doğaya verilen zarar da o kadar azalıyor. ISPM 15 standartları doğrultusunda ısıl işleme tabi tutulan EPAL paletler, çevreci düzene katkıda bulunuyor. Boyut çeşitliliğinin fazla olması ve uluslararası platformda standartlara sahip olması, tasarımında kullanılan materyallerin kalitesi ve sağlamlığı gibi avantajlarıyla rakiplerinin önüne geçiyor. Ayrıca diğer tek kullanımlık ahşap palet modellerine oranla çok daha yüksek mukavemet seviyesine sahip olan EPAL paletler, hem taşıma sırasında hem de raflara yerleştirme sırasında kırılmadan kullanılabiliyor. Ürünlerin korunmasında önemli rol oynayan bu özellik aynı zamanda İş Sağlığı ve Güvenliği açısından da avantajlı bir kullanım sunuyor. Standartlaştırılan EPAL paletler uluslararası partnerler arasında değiştirilebiliyor ve böylece ürünlerin nakliye maliyetleri de azaltılabiliyor.

Kaynak: **EPAL**

advertorial ilan

Konya, yenilenebilir enerjide 'güneş' ile zirvede yer alıyor

KONYA, YENİLENEBİLİR ENERJİDE ZENGİN DOĞAL KAYNAKLARI NEDENİYLE YATIRIMCILARA CAZİP FIRSATLAR SUNUYOR. KONYA ÖZELLİKLE, GÜNEŞ ENERJİSİNDE 915 MW'LIK LİSANSLI VE LİSANSSIZ KURULU GÜCÜYLE İLLER ARASINDA DA İLK SIRADA YER ALIYOR.

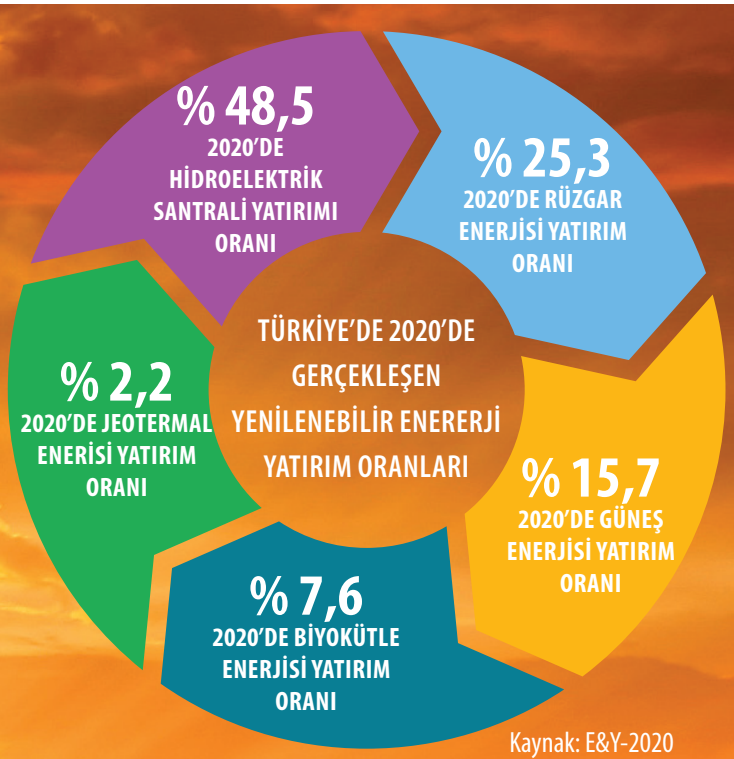

Kaynak: E&Y-2020 enerji sektör verileri

YENİLENEBİLİR ENERJİ, AVRUPA YEŞİL MUTABAKATI ÇERÇEVESİNDE DÜNYA GÜNDEMİNDEKİ AĞIRLIĞINI DAHA DA HİSSETTİRİRKEN, TÜRKİYE'DE BU ALANDA ÖNEMLİ YATIRIMLARA İMZA ATARAK DÜNYADA 12'İNCİ, AVRUPA'DA İSE 5'İNCİ SIRADA YER ALIYOR.

Enerji, tarihin her anında toplumların gelişiminin ve gücünün ana öğelerinden biri olurken, dünyada yaşanan iklim değişiklikleri ve doğanın bunun karşısında sıkıntılar yaşaması, enerjide sürdürülebilirliği ön plana çıkarıyor. Bu noktada yenilenebilir enerjinin iklimsel sorunların önüne geçeceğine inanılarak bu alanda yatırımlar tercih edilir hale geliyor. Avrupa Yeşil Mutabakatı'nın da 2050 yılına kadar hedeflenen karbonsuzlaşma eylemleri de dikkate alındığında enerji ihtiyacında güneş, rüzgar, jeotermal ile biyokütle gibi öncelikli yenilenebilir enerji kaynakları daha çok öne çıkıyor ve Türkiye dahil birçok ülkenin yatırımlarını bu alana kaydırmasına neden oluyor. Türkiye toplamda 98.162 MW'a ulaştığı yenilenebilir enerji kurulu gücüyle de dünyada ve Avrupa'da bu alanda ön sıralarda yer alıyor.

TÜRKİYE ÇEVRECİ ENERJİ KURULU GÜCÜNDE AVRUPA'DA BEŞİNCİ

Enerji Bakanlığı'nın 2015'ten bu yana ortaya koyduğu enerji kurulum gücü verileri; başta güneş olmak üzere o zamandan bu yana katlanarak artıyor. Veriler dikkate alındığında 2015'te 249 MW kurulu gücü bulunan güneş enerjisi, 2021 Haziran sonu itibarı ile 7.220 MW'a yükseldi. Rüzgar enerjisi ise yine aynı tarih sürecinde 4.503 MW kurulu güçten 9.819 MW'a ulaştı. Biyokütle ise 362 MW kurulu güçten yine aynı tarihler dikkate alındığında 1.730 MW'a, jeotermal enerji ise 624 MW'tan 1.650 MW kurulu güce erişti. Diğer yandan hidroelektrik enerji kurulum gücünü de aynı dönemde 25.868 MW'tan 31.431 MW'a yükselten Türkiye, bu veriler dikkate alındığında çevreci denebilecek enerji kurulu gücünü 98.162 MW'a yükselterek dünyada 12'inci Avrupa'da ise 5'inci sırada yer aldı.

Türkiye'nin 2015-2021 Dönemi Kurulu Güç Gelişimi (Kaynak: Enerji Bakanlığı)							
KURULU GÜÇ (MW)	**2015**	**2016**	**2017**	**2018**	**2019**	**2020**	**2021 Haziran Sonu**
Hidrolik	25.868	26.681	27.273	28.291	28.503	30.984	31.431
Biyokütle + Atık Isı	362	489	634	811	1.163	1.485	1.730
Jeotermal	624	821	1.064	1.283	1.515	1.613	1.650
Rüzgar	4.503	5.751	6.516	7.005	7.591	8.832	9.819
Güneş	249	833	3.421	5.063	5.995	6.667	7.220
YENİLENEBİLİR VE DİĞER TOPLAM KURULU GÜÇ (MW)	73.147	78.497	85.200	88.551	91.267	95.891	98.162

2020'DE 2 MİLYAR DOLARI BULAN YATIRIM YAPILDI

Diğer yandan uluslararası danışmanlık ve denetim şirketi Ernst & Young (EY) enerji alanında 2020'de yaşanan gelişmeleri ve sektörün gelecek dönem için barındırdığı fırsat ve riskleri hazırladığı raporda değerlendirdi. EY Türkiye'nin Şirket Ortağı ve Enerji Sektörü Lideri Erkan Baykuş, Türkiye enerji sektöründe 2020'de yeni yatırımların tamamına yakınının yenilenebilir enerji kaynaklı olduğunu hatırlatıyor. Bu yatırımların yüzde 48,5'inin hidroelektrik, yüzde 25,3'ünün rüzgar, yüzde 15,7'sinin güneş, yüzde 7,6'sının biyokütle ve yüzde 2,2'sinin jeotermal kaynaklı santraller olduğunu ifade eden Baykuş, "Doğalgaz, linyit ve ithal kömür yakıtlı santrallerde ise kapasite daralması oldu ve bazı santraller devre dışı kaldı. 2020 yılında kurulu güce eklenen 2900 MW yatırım yenilenebilir enerji santrallerinden geldi ve toplam yatırım 4 milyar doların üzerinde gerçekleşti. Bu santrallerin yapımına önceki yıllarda başlandığı ve dolayısıyla harcamaların yıllara yaygın olarak oluştuğu düşünüldüğünde, 2020 yılına isabet eden toplam yatırım miktarının yaklaşık 1,8-2 milyar dolar civarında olduğunu söyleyebiliriz" bilgisini paylaşıyor.

Erkan Baykuş
EY Türkiye'nin Şirket Ortağı ve Enerji Sektörü Lideri

LİSANSSIZ ÜRETİM YÖNETMELİĞİ!

Özellikle KOBİ'lerin kendi elektrik ihtiyaçlarını en yakın enerji üretim tesisinden karşılayabilmeleri için 12 Mayıs 2019'da Lisanssız Üretim Yönetmeliği yayımlanarak başta güneş ve rüzgar olmak üzere enerji üretim santralleri kurulumu desteklendi. Bu yönetmelik ile birlikte mesken abonelerinin 10 kW'a kadar, tüm işletmeler ve kamu kurumlarının ise 5 MW'ye kadar lisans almadan yenilenebilir enerji tesisi kurmasına olanak sağlandı. Yönetmelik kapsamında kurulacak tesisler için lisans alma ve şirket kurma yükümlülükleri kaldırılarak bürokratik süreçler azaltıldı ve yenilenebilir enerjinin piyasaya nüfuzunun önü açıldı. Böylece maliyet avantajı da sunan güneş ve rüzgar enerjisi, bir süre önce bir eğilim olarak gündemde yerini alırken, Avruya Yeşil Mutabakatı'nın da devreye girmesi ve iklimsel sorunların artması nedeniyle artık daha fazla tercih edilir hale geldi.

UNEP, YENİLENEBİLİR ENERJİDE TÜRKİYE'YE ÖZEL SAYFA AÇTI

Birleşmiş Milletler Çevre Programı'nın (UNEP) Türkiye'deki yenilenebilir enerji trendlerini ele aldığı 'Yenilenebilir Enerji 2021 Global Statü Raporundan Gerçekler, Ana Hatlarıyla 2020'de Türkiye' başlıklı raporu da bu alanda ülkenin ulaştığı gücü ortaya koyuyor. Rapor kapsamında Türkiye'nin yenilenebilir enerji kaynaklarına yatırım yapan ülkeler arasında birçok kategoride dünya sıralamasında ilk 10 arasında olduğuna dikkat çekiliyor. Raporda öne çıkan ana başlıklar şöyle sıralanıyor:

- Türkiye 3 yıl içinde ilk defa olarak 2020'de yeni rüzgar kaynaklı elektrik gücü kapasitesini devreye sokan en büyük 10 ülkenin arasına girdi. 2019'da geliştirdiği kapasiteyi iki katına çıkartan Türkiye, 2020'de 1,2 gigavatlık yeni kapasite katmak suretiyle Almanya, Norveç ve Fransa'nın ardından dünyada dokuzuncu oldu.

- Türkiye, 2020'de 2,5 GW yeni hidroelektrik kapasitesi geliştirdi (2019'da 0,2 GW kapasite) – ve bu rakam, ülkenin 2013'ten bu yana en büyük yeni hidroelektrik kapasitesini teşkil ediyor. 2020'de devreye sokulan en büyük hidroelektrik tesisleri, 540 MW Yusufeli barajı, 500 MW Aşağı Kaleköy barajı, 420 MW Çetin barajı ve 1,2 GW Ilısu barajıydı, ki Ilısu, ülkenin en büyük ikinci barajı olup, Dicle Nehri üzerinde yer alır.

- Ayrıca Türkiye, 2020'de 99 MW ile dünyada en büyük yeni jeotermal güç kapasitesi geliştiren ülke oldu.

- Türkiye, dünya genelinde yeni satışlarda Çin'den sonra dünyanın en büyük ikinci termal güneş enerji pazarıydı. 2020'de 1,35 GW yeni termal kapasite katan Türkiye, 2020 itibariyle işletilmekte olan küresel toplam termal güneş enerji kapasitesinin yüzde 4'ünü oluşturdu.

- 2020'de Türkiye önemli miktarda yeni jeotermal güç geliştiren tek ülke olarak 1,6 gigavat ile toplam jeotermal güç kapasitesinde dünyada dördüncü sırayı aldı.

GELECEK YILLARDA ÇEVRECİ YAKLAŞIMLARI NEDENİYLE YENİLENEBİLİR ENERJİ İLE ÜRETİLEN ÜRÜNLERİ TERCİH ETMESİ BEKLENEN AB ÜLKELERİNİN, BU ALANDA ÖNE ÇIKAN KONYA GİBİ ŞEHİRLERİN MARKALARINI TERCİH ETMELERİ ÖNGÖRÜLÜYOR.

Güneş enerjisi alanında en yüksek kapasiteye sahip ilk 10 il

İLLER	Kurulu Güç (MW)
KONYA	915
ANKARA	390,9
ŞANLIURFA	376,7
KAYSERİ	335,9
İZMİR	294,6
KAHRAMANMARAŞ	250,3
AFYONKARAHİSAR	246,4
MANİSA	223,5
GAZİANTEP	220,3
MERSİN	204,1

Kaynak: TEİAŞ

GÜNEŞ ENERJİSİNE EN FAZLA YATIRIM KONYA'DA

Yenilenebilir enerjide iklimsel avantajlarıyla öne çıkan Konya, güneş enerjisi sisteminde (GES) Türkiye'de en fazla yatırım yapılan şehir olarak öne çıkıyor. Temmuz ayı itibariyle TEİAŞ verilerine göre Konya, GES'te 915 MW kurulu güce ulaştı. Ayrıca, şehir biyokütle, rüzgar ve HES yatırımlarıyla birlikte toplamda 1.202 megavatı aşkın kurulu güçle de önemli bir enerji altyapısı ortaya koydu. Konya, tabiri caiz ise enerjisini yenilenebilir şekilde doğadan alarak küresel ısınmanın da önünde duruyor. Diğer yandan temeli atılan ve 2022'de tamamının devreye alınması beklenen Karapınar Güneş Güneş Enerjisi Santrali'nin 1000 MW'lık kurulu güç kapasitesiyle de Konya'nın güneş enerjisi alanında Avrupa'nın sayılı güçleri arasında olacağına işaret ediliyor.

YENİLENEBİLİR ENERJİ KONYA'NIN İHRACATINA KATKI SAĞLAYACAK

Avrupa Yeşil Mutabakatı çerçevesinde Konya'nın yakalayacağı yenilenebilir enerji gücü ile de Avrupa Birliği'ne yapılacak ihracatta, karbonsuzlaşma yolundaki ülkeler için cazip imkanlar sunacağı da öngörülüyor.

Gelecek yıllarda yenilenebilir enerji ile üretilen ürünleri tercih etmesi beklenen AB ülkelerinin, Konya gibi şehirlerin markalarını öncelikli olarak talep etmelerinin beklenmesi, yine buradaki üreticilerin satışlarına olumlu yansıyacak. Tüm bu gelişmeler Konya'da yenilenebilir enerji yatırımlarını tetikleyebilecek bir

Konya Organize Sanayi Bölge Müdürlüğü tarafından kurulan 4,5 MW kapasiteli 3 ayrı Güneş Enerjisi Santrali üretimine devam ediyor.

güç ortaya koyarken, bu alandaki teşvikler de yatırımcılar için şehri cazip hale getirerecek.

YENİLENEBİLİR ENERJİ YATIRIMLARINDA SUNULAN AVANTAJLAR

Türkiye için önemli bir enerji gücü ortaya koyabilen güneş, rüzgar, jeotermal ve biyokütle enerji üretim modellerinde Konya'da yatırımcılara sunulan fırsatlar şöyle:

- Yenilenebilir enerji üretimi alanında yatırım yapacaklara 10 yıl mahsuplaşma ve alım garantisi veriliyor,
- Yatırım teşvik belgesi de alınarak KDV'siz ürün alımı avantajı sunuluyor,
- IPARD ve Tarım İl Müdürlüğü'nün hibe desteklerinin sağlandığı GES yatırımları destekleniyor.

KONYA'DA YENİLENEBİLİR ALANDA KURULU ELEKTRİK KAPASİTELERİ (MW)

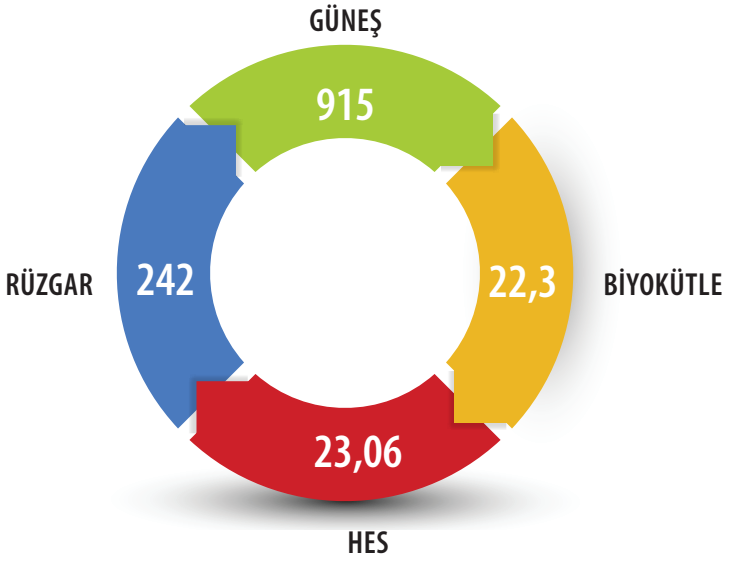

Yenilenebilir Enerji Araştırmaları Dereneği Genel Sekreteri Dr. Füsun Tut Haklıdır

Konya, güneş enerjisinde ülkenin merkezi konumunda

YENİLENEBİLİR ENERJİ ARAŞTIRMALARI DERNEĞİ (YENADER) GENEL SEKRETERİ DR. FÜSUN TUT HAKLIDIR, "YENİLENEBİLİR ENERJİ KAYNAKLARINDA ÖZELLİKLE COĞRAFİ VE TOPOĞRAFİK KOŞULLAR KONYA'YI ÜLKEDE GÜNEŞ ENERJİSİNİN MERKEZİ KONUMUNA GETİRİYOR" DİYOR.

Türkiye'nin artan üretim gücü ile genç nüfusu, kalkınmada enerji ihtiyacının da büyüdüğünü ortaya koyarken, yenilenebilir enerji alanındaki başarılı girişimlerin öne çıkması ülkenin bu alandaki avantajlarını ortaya koyuyor. Özellikle enerji çeşitliliği kapsamında Türkiye'nin var olan hidroelektrik, rüzgar, güneş, jeotermal ve biyokütle&biyogaz gibi yenilenebilir enerji kaynakları potansiyelini kullanma yolunda ilerleme kaydettiğini vurgulayan Yenilenebilir Enerji Araştırmaları Dereneği (YENADER) Genel Sekreteri Dr. Füsun Tut Haklıdır, özellikle Konya'nın da bu alanda güneş enerjisiyle öne çıktığını hatırlatıyor. Haklıdır, "Ülkemizin enerjide toplam kurulu gücü 98.000 MWe'a ulaştı. Bu kurulu gücün yaklaşık yüzde 51'i yenilenebilir enerji kaynaklarından sağlanıyor. Yenilenebilir enerji kaynaklarında özellikle coğrafi ve topoğrafik koşullar Konya'yı ülkede güneş enerjisinin merkezi konumuna getiriyor" diyor.

Avrupa'da yenilenebilir enerjiye en çok yatırım yapan ülkeler arasında yer alan Türkiye'nin bu yatırımlara devam edeceğini anımsatan Haklıdır, "Yenilenebilir enerji alanında 2025 yılında ülkemiz ön sıralara yükselecek. Ülkemizin Avrupa'da 5., dünyada 12. konuma geleceği öngörülüyor" diyor. Türkiye'nin yenilenebilir enerji yatırımlarının önünü açan yasal düzenlemeler, yatırımcıların konuya üst düzeydeki ilgisi ve sabrı ile ülkenin son 10 yılda yenilenebilir enerji kullanımı konusunda ciddi bir sıçrama yaptığını aktaran Haklıdır, sözlerini şöyle sürdürüyor:

"Özellikle rüzgar enerjisinde 10.000 MWe'a ve güneş enerjisinde 8.000 MWe'a ulaşan kapasiteler oldukça değerlidir. Bunun yanı sıra en büyük yenilenebilir kapasiteyi sağlayan hidroelektrik santrallerimiz, her türlü hava koşulundan bağımsız, sürekli enerji üretebilen jeotermal enerji santrallerimiz bulunuyor. Ülkemizdeki jeotermal kurulu gücümüz bizi Avrupa'da birinci, dünyada 4. konuma taşıyor. Yenilenebilir Enerji Destekleme Mekanizmalarının (YEKDEM) bu yatırımların gerçekleştirilmesinde katkısı önemlidir. Bu destekler devam ettiği takdirde ülkemizde yenilenebilir enerji yatırımları artmaya devam edecek."

YENİLENEBİLİR ENERJİDE YATIRIMCILAR BİLGİLENDİRİLMELİ

Konya'da toplam 160 MWe kapasiteli fosil yakıtlı santraller de bulunduğunu hatırlatan Haklıdır, buna karşın şehrin enerjisinin büyük kısmının yenilenebilir enerjiden sağlandığının altını çiziyor. Konya'nın karbonsuzlaşma yoluna giren dünyada özellikle ihracatçılar adına yenilenebilir enerji kaynaklarından elektriğin üretilmesi ve Türkiye'nin Avrupa ile yapılan ihracatta rekabetçi koşullarda iş yapabilmesinin önemini artırmak için ciddi bir avantaj sunduğunu ifade eden Haklıdır, "Özellikle şehre ulaşımın rahat olması, coğrafi olarak Konya'yı yakın gelecekte daha da avantajlı bir noktaya taşıyacak. Konya'da yatırım yapmak isteyen yatırımcıların şehrin sunduğu bu yeni avantajların anlatılacağı bilgilendirme toplantılarının yapılması, yenilenebilir enerji potansiyellerini kullanma konusunda akademi ile işbirlikleri yapılması, Konya'nın yenilenebilir enerji kullanımını ve sanayide yeni işbirlikleri olasılıklarını artıracak. Bu bağlamda Konya'yı güzel günlerin beklediğine inanıyorum. Yenilenebilir enerjide özellikle güneş ve biyokütle alanlarında önemli potansiyele sahip bir Konya, tarihi zenginliği ve tarımdaki potansiyelinin yanı sıra artık ülkemizde güneşin başkenti olarak niteleyebileceğimiz bir noktaya gelmiş durumda" diyor.

KONYA, LİSANSSIZ ELEKTRİK ALANINDA İLK SIRADA

Konya'nın ise özellikle lisanssız enerji santrallerinden sağladığı enerji üretimiyle dikkat çekici ve oldukça önemli bir şehir olduğunu vurgulayan Haklıdır, küçük ve orta ölçekli hidroelektrik, rüzgar ve biyokütle tesislerinin başarıyla faaliyet gösterdiğine değiniyor. Konya'nın 2021 Mayıs ayı itibarı ile 72 farklı elektrik santralinden enerji üretimi gerçekleştirdiğini hatırlatan Haklıdır, Konya lisanssız elektrik alanında yüzde 7.91 oranında ilk sırada yer alıyor ve bu kapasitenin çok büyük bir kısmı güneş enerjisi santrallerinden sağlanıyor. 2022'de de tamamı devreye alınacak Karapınar Güneş Santrali 1000 MWe'lık kurulu güç kapasitesiyle Avrupa'nın en büyük, dünyanın ise en büyük 5 santralinden biri olacağı ve Konya'da sadece bu yatırımın toplam bedeli 1 milyar dolar olacağı ifade ediliyor. Konya bu kapasitesiyle Türkiye'nin güneş enerjisi üssü olacak ve ülkemizin yenilenebilir enerji kapasitesine ciddi katkı sağlarken, karbon emisyonlarının düşürülmesi konusunda da ülkemize ciddi bir fayda sağlayacak. Bu gelişmeyle birlikte Avrupa Yeşil Mutabakat karbonsuzlaşma hedefinde ülkenin ihracatının bir kısmının Konya'ya kaymasını tetiklemesi de mümkün" diyor.

Özellikle Avrupa Yeşil Mutabakatı kapsamındaki 2050 karbonsuzlaşma hedeflerine bağlı adaptasyon süreçlerinde yenilenebilir enerjiden elektrik üretmenin oldukça önemli bir nokta olduğunu ifade eden Haklıdır, "Avrupa Birliği ile ticaret yapmak isteyen her üretici firma artık bir ürünü üretirken ne kadar karbon salınımına neden olduğunu şeffaf olarak ortaya koymak zorunda. Üretim esnasında mevcut düzeni birden değiştirerek, emisyon değerlerini birden düşürmek kolay değil. Ancak rekabet edilebilir koşullarda ihracat yapabilmek için de artık bir zorunluluk söz konusu. İhracatımızın yarıya yakınını Avrupa'ya yaptığımızı düşünürsek, bu adaptasyona en kolay uyum yenilenebilir enerjiden üretilen elektriği kullanmak olarak gözleniyor. Bu konuda yaptığımız yatırımlar bize avantaj olarak dönecek. Enerji Bakanlığı'da bunu kolaylaştırmak için YEK-G yeşil sertifika sürecini başlattı. Yani bir üretici firma kullandığı takdirde YEK-G sertifikasını kolayca karşı tarafa belgeleyebilecek. Ülkemiz yenilebilir enerji potansiyelinin belli kısmını kullanabiliyor. Lisanslı santraller dışında, özellikle güneş enerjisi alanında gördüğümüz lisanssız santrallerin önü önümüzdeki dönemde oldukça açık olacak" bilgisini paylaşıyor.

Konya Organize Sanayi Bölgesi'ndeki fabrikalarda çatı tipi GES uygulaması her geçen gün yaygınlaşıyor.

Konyalı sanayiciler güneş enerjisine büyük önem veriyor

ELEKTRİK MÜHENDİSLERİ ODASI KONYA TEMSİLCİ YARDIMCISI SELÇUK TOPAL, KONYA'NIN ENERJİSİNİN BÜYÜK BÖLÜMÜNÜN YENİLENEBİLİR ENERJİDEN KARŞILANDIĞINI SÖYLÜYOR VE YATIRIMCILARIN BAŞTA GÜNEŞ OLMAK ÜZERE BU ALANDAKİ YATIRIMLARA ÖNEM VERDİĞİNİ VURGULUYOR.

Yalnızca Türkiye için değil dünya için de çok büyük bir önem arz eden yenilenebilir enerji, fosil yakıtların yerini alacak gibi görülüyor. Birçok ülke yenilenebilir enerjiye yönelirken, Türkiye'de bu alanda öne çıkan ülkeler arasında yer alıyor. Bu kapsamda Konya'nın da yenilenebilir enerji alanında sunduğu fırsatlar dikkate alındığında, başta güneş enerjisi olmak üzere şehrin cazibesi öne çıkıyor. Elektrik Mühendisleri Odası Konya Temsilci Yardımcısı Selçuk Topal, şehrin bu alanda önemli avantajlar sunduğunu vurguluyor.

Türkiye'nin yenilenebilir enerjiye büyük önem verdiğini anımsatan Topal, 2020 verilerine göre tüketilen elektriğin yüzde 48,3'ünün fosil yakıtlardan, yüzde 32,3'ünün HES'lerden, yüzde 19,4'ünün ise güneş, rüzgar, jeotermal, biyokütle, biyogaz gibi yenilenebilir enerji kaynaklarından karşılandığını hatırlatıyor. Enerji ve Tabii Kaynaklar Bakanı Fatih Dönmez'in Türkiye'nin 10 yılda 10 GW güneş ve 10 GW rüzgar santrali kurma hedefi olduğu yönündeki açıklamalarını anımsatan Topal, "Bu hedeflere ulaşabilmek için YEKA ihaleleri yapılıyor. Bildiğiniz gibi bunlardan en büyüğü Konya'nın Karapınar ilçesine yapılmakta olan 1GW gücündeki güneş enerjisi santralidir. Ayrıca Mayıs 2019'da çıkan Çatı GES yönetmeliği sayesinde öz tüketime yönelik GES kurulumu önemli ölçüde artmış ve yüksek ivmeli şekilde artmaya devam ediyor" diyor.

KONYA, GÜNEŞ ENERJİSİ VE BİYOKÜTLE ENERJİSİNDE ÖNCÜ

Konyalı iş insanlarının girişimcilikleri ile bilindiğini aktaran Topal, şehirlerindeki güneş kaynağının verimini dikkate alarak güneş enerjisi konusundaki yatırımların hızlı ilerlediğini vurguluyor. Şehrin neredeyse enerji üretiminin yarısının güneş enerjisinden sağlandığının altını çizen Topal, "Konya'nın bu konuda hızlı gitmesinin bir sebebi de önemli EPC, yani kurulum firmalarını barındırması ve bunlar arasındaki rekabettir. Sanayiciye GES konusunu anlatma hususunda Konyalı EPC firmaları hızlı davranıyor. İş insanlarımız da hızlı davranıp, hızlı karar veriyor ve güneş enerjisi yatırımlarını sürdürüyor. Konya şu anda özellikle GES konusunda söz sahibi konumunda ve yeni yapılan yatırımlarla bu sahipliliğin daha da büyüyeceğini öngörüyoruz" diyor.

Konya'nın ayrıca biyogaz ve biyokütle konusunda da çok önemli yatırımlar yaptığını ifade eden Topal, jeotermal enerjisi konusunda ise aynı hızdan bahsedilemeyeceğini dile getiriyor. Topal, jeotermal enerji konusunda ise kaynakların yeni değerlendirilmeye başlandığını ve ilerleyen süreçte Konya'da jeotermal enerji santrallerinin daha çok görülmesinin mümkün olabileceğini söylüyor.

KONYA, GÜNEŞ ENERJİSİ YATIRIMLARI İÇİN CAZİP FIRSATLAR SUNUYOR

Yenilenebilir enerji kapsamında başta güneş enerjisi olmak üzere Konya'nın kendine özel çok fazla avantaj sağladığını belirten Topal, bu konuda şu bilgileri veriyor:

"ÇOK VERİMLİ KAYNAKLARA SAHİBİZ"

"Yenilenebilir enerji uygulamalarında gelişmiş ülkelerden bir miktar geri kalmış durumdayız. Fakat şu anki ivmemiz gerçekten çok önemli ve çok iyi. Çok verimli kaynaklara sahibiz. Teknolojik yönden bakacak olursak yenilenebilir enerjide gelişim ve değişim çok hızlı. O yüzden hiçbir zaman geç kalmış sayılmayız. Örneğin Çin'den gelen panellere ek vergi uygulanması, ülkemizdeki güneş paneli üretimini her geçen gün artırıyor. Bu ülkemiz için şimdi ve gelecekte önemli bir potansiyel olacak" şeklinde konuşan Topal, Konya'nın hem ekonomik hem de çevresel yönden yenilenebilir enerji alanında hayati önem taşıdığını vurguluyor.

"Mayıs 2019'da yayınlanan yönetmelik, 10 yıl mahsuplaşma ve alım garantisi veriyor, ki bu üreticiler için önemli bir destek. Ayrıca yatırım teşvik belgesi alarak KDV'siz ürün almanız mümkün olabiliyor. GES'ler için IPARD ve Tarım İl Müdürlüğü'nün hibe destekleri bulunuyor. Firmalarımız bu konularda yönlendiriliyor. Bunların yanı sıra GES konusunda güneşlenme miktarımız ve hava sıcaklığımızın dengeli olması üretim miktarlarını gayet iyi seviyelere çıkarıyor ve bu alandaki yatırımların verimini artırıyor."

Selçuk Topal
Elektrik Mühendisleri Odası Konya Temsilci Yardımcısı

KONYALI İŞ İNSANLARININ GİRİŞİMCİLİKLERİ İLE BİLİNDİĞİNİ AKTARAN TOPAL, ŞEHİRLERİNDEKİ GÜNEŞ KAYNAĞININ VERİMİNİ DİKKATE ALARAK GÜNEŞ ENERJİSİ KONUSUNDAKİ YATIRIMLARIN HIZLI İLERLEDİĞİNİ VURGULUYOR.

KONYA SANAYİSİNİN MUTLAKA DİKKATE ALMASI GEREKEN 10 EĞİLİM!

İşaretler iyiden iyiye arttı... Dünya özellikle teknolojik atılımlar nedeniyle önümüzdeki 10 yılda, sağlık, malzeme ve hammadde alanlarında, elektronikte, telekomünikasyonda, enerji sektöründe, lojistikte ve daha pek çok alan ve sektörde büyük değişimlere sahne olacak.

'Büyük'ten ne kastediyorsun derseniz, kasıtım şu: Dünya, son 100 senede gördüğü toplam teknolojik gelişmeden daha fazla bir gelişmeyle karşılaşacak bu 10 yılda...

Böyle bir gelişme, büyümenin de temel dinamiklerini farklılaştıracak. Yeni teknolojiler önümüzdeki dönemde gayri safi milli hasılayı oluşturacak gelişmeler arasında ilk sırayı alacak. Biz şimdilik adını duymamış olabiliriz. Bu yeni teknolojileri ifade eden terimleri telaffuz etmekte bile güçlük çekebiliriz. Hazır olmadığımız bu baş döndürücü gelişmeleri gayri insani bulabiliriz. Kızabiliriz. Ama maalesef olanla bitene çare yok. En iyisi tez elden duruma alışmak. Biz ilgilenmesek bile, teknolojik gelişmeler bizimle ilgileniyor. Sahneyi işgal ederken iznimizi almaya hiç gerek duymuyorlar.

GELİŞMELER BEKLENTİLERİN DE ÖTESİNDE

Teknolojik dönüşüm Covid-19 ile hızlandı diyorduk, onun da verileri gelmeye başladı. Bloomberg'in yaptığı bir araştırmaya göre 2020'de dünya çapında gayrimenkul sektöründeki değer artışı yüzde 3-4 aralığında. Teknoloji alanındaki değer artışı yüzde 27-28 düzeyinde. Tabii bu bir ortalama. Yoksa kimi teknoloji alanlarında değer artışı bunun çok çok üstünde.

Diyeceksiniz ki, "Teknolojideki gelişmeler her zaman büyümede başı çeken en önemli etmendi. Bu yeni değil ki..." Doğrusu haklısınız. Hemen bütün araştırmacılar son 250 yıldır büyümenin temel dinamiğinin teknoloji yatırımları olduğu konusunda hem fikir...

Ancak, bu teknolojik gelişmeler her zaman aynı düzeyde olmuyor. Değişim hiç durmuyor ama hızlanıp yavaşladığı dönemler var. Sıçramaların yaşandığı dönemler var. Mesela Birinci Sanayi Devrimi... Tabii ki insanlığın uzun yıllara yayılan birikiminin sonucu. Abraham Darby kok eritme işlemini 1709'da icat etti. John Kay, tekstil dokuması için atkı mekiğini 1730'ların başında geliştirdi. Ancak 1769'da buhar makinasının icadı ile teknoloji zincirinde dünyayı değiştiren bir sıçrama yaşandı. Böylelikle ilk sanayi devrimi üretim sürecini su ve buhar gücü çerçevesinde organize etti. Yaklaşık 100 yıl sonra 1867'deki içten patlamalı motorun icadı ile İkinci Sanayi Devrimi geldi. Aynı dönemde elektrik sayesinde üretim yaygınlaştı, üretim bantlarıyla güçlendi, hızlandı, kitleselleşti. 1947'de transistörlerin icadı, elektronik ve bilgi işlem teknolojilerini ön plana çıkardı. Bunlarla birlikte otomasyon mümkün hale geldi.

Şimdi dünya dördüncü sanayi devrimine girdi. Robotların sayısı gün gün artıyor. Kitlesel üretim için daha az insan gerekiyor. İşin uzmanlarına bakarsanız, bir beşinci sanayi devriminin de eşiğindeyiz. Bu uzmanlar, "Bizi bekleyen sadece üretim sürecinin dijitalleşmesi, makinaların birbirleriyle doğrudan iletişime geçmesi değil. Gelişmeler bunun çok ötesinde olacak" diyor.

Hakan Güldağ
Dünya Gazetesi
Yönetim Kurulu Başkanı

1970'lerde ortaya çıkan internet ise 90'lardan itibaren ise giderek her alana nüfuz ediyor. Son yıllarda her şeyin interneti hayatı yeniden şekillendirmeye başladı. Şimdi yeni bir sıçrama ile ağ bağlantılarını verileri, nesneleri ve tabii insanları çok daha hızlı biçimde bir araya getirmeye hazır. 5G teknolojisi ile bu süreç iyiden iyiye hızlanacak, hayatı olduğu gibi üretimi yeniden şekillendirecek.

GELECEĞİMİZİ ŞEKİLLENDİRECEK GELİŞMELER

Geçenlerde Dünya gazetesinde bir araştırma yayımlandı. Bir dönem hükümetin de yakın çalıştığı uluslararası danışmanlık firması McKinsey uzmanlarının araştırmasına göre çok da uzak olmayan geleceğimizde 10 gelişme dünyamızı şekillendirecek.

Orta vadede beklenen bu 10 gelişme şöyle:

Otomasyon hızlanıyor: Süreç otomasyonu ve sanallaşma önümüzdeki bir kaç yıl içerisinde bir üst seviyeye çıkacak: Günümüzdeki işlerin neredeyse yüzde 50'si en geç 2025 senesine kadar otomasyona geçecek.

Bağlantı ağları geleceğimizde daha fazla yer alacak: 2030 yılına kadar dünya nüfusunun yüzde 80'inden fazlası 5G mobil telekomünikasyon hizmetinden yararlanabilecek.

Bulut bilişim ve dağıtılmış altyapı güçleniyor: Öyle çok değil, 2025 yılına kadar işletmelerin ürettiği verilerin yüzde 75'inden fazlası 'bulut bilişim' veya 'dağıtılmış işlem paradigması' tarafından işlenecek. Altyapı daha dağıtılmış hale gelecek.

Kuantum bilgisayarları dönemi: Bilgi işlem bir üst seviyeye çıkacak: 2035 yılına kadar kuantum hesaplamanın bir trilyon dolarlık potansiyeli teknolojide yaygınlaşacak.

Uygulamalı yapay zeka: Dijital hizmet teknolojisinin uygulamalarının yüzde 75'inde yapay zeka kullanımıyla hizmetin kişiselleştirilmesi gibi gelişmeler yaşanacak.

Yazılımın gelişmesi: Gelecek 10 yılın en hızlı gelişiminin yazılım alanında yaşanması bekleniyor. Yazılımların geliştirilmesi için harcanan zamanda yüzde 30 kısalma yaşanacak.

Blokchain: Uluslararası gayri safi hasılanın yaklaşık yüzde 10'u şifrelenmiş işlem

takibini sağlayan dağıtık yapıdaki bir veri-tabanı sistemleri tarafından oluşturulacak.

Bio-devrim: Genom dizilimde son 10 senede kaydedilen ilerlemelerin 45 katı ilerleme kaydedilecek.

Yeni nesil malzemeler: 2008 ve 2018 arasında yeni malzemeler konusunda alınan patentlerin 10 katı patent verilecek.

Yeni kuşak temiz teknolojiler: 2050 yılında global enerjinin yüzde 75'i yenilenebilir kaynaklardan elde edilecek.

ANLASAK DA ANLAMASAK DA...

Yıllarca Birleşmiş Milletler'in İhracatı Geliştirme Merkezi'nin üst yöneticisi olarak görev yapan Prof. Dr. Osman Ata Ataç, bu araştırmada yer alan teknolojiler ile ilgili olarak; "Bunların ne olduğunu anlamadınızsa veya ne oldukları konusunda hiçbir bilginiz yoksa sıkılmayın" diyor ve ekliyordu: "Benim de yok!"

Doğrusu hak vermemek elde değil. Alın mesela son dönemde en çok duyduklarımızdan kuantum bilgisayarlarını... Vikipedi, "Kuantum bilgisayarı veri üzerinde işlem yapmak için bindirme ve dolaşma gibi kuantum-mekanik fenomenin doğrudan kullanımını sağlayan teorik hesaplama sistemlerini kullanan bilgisayarlardır" diyor. Sizi bilmem ama ne yalan söyleyeyim ben de pek bir şey anlamadım.

Neyse, dediğimiz gibi bu teknolojiler sahneyi işgal ettikçe öğreneceğiz başka çaresi yok. Mühim olan geride kalmamak. Hatta daha iyisi herkesten önce olup biteni kavramaya çalışmak.

YAPILACAK İŞ TEKNOLOJİYE YATIRIM

Teknolojik gelişmeleri detaylarıyla kavrama işini mühendislerine bıraksalar da Anadolu iş insanlarının sezgileri gidişatı kavramakta mahirdir. Teknoloji yarışında öne geçememiş olabiliriz. Ama en muhafazakar iş insanlarımız bile fabrikasında en yeni teknolojileri ister. Teknoloji merakı yüksektir. Yüksek sezgileriyle gidişata bakıp, üç vakte kadar gayri safi milli hasılayı oluşturacak gelişmelerde yüksek teknoloji ve yüksek teknolojili üretimin baş rolde olacağını kolaylıkla kavrar.

Yine de bir kere de biz buradan açık açık söyleyelim. Önümüzdeki 10 yılda dünya gibi Türkiye'nin de büyümesinin temel dinamiği teknolojik gelişmeler olacak.

Ve sanayicilerimize müjde ki, para da AVM inşaatı ve benzeri faaliyetten çok yüksek teknolojili üretimden kazanılacak.

O zaman yapılacak, yapılması gerekli iş de kendiliğinden ortaya çıkıyor: Teknolojiye yatırım yapmak.

Hiç 'Yahu biraz önce sen değil misin, bazılarının adını dahi henüz telaffuz edemiyoruz diyen. Tanımadığımız teknolojilere nasıl yatırım yapacağız' demeyin. İşte ortadaki 'yaman çelişki' de bu zaten. 'Gerçekle kavga etmek bir işe yaramaz' dediğim bu... Şu anda cahili olsak da, öğreneceğiz. Yolumuz yok! Teknolojide bir paradigma değişikliği ile karşı karşıyayız. Paradigma, büyük bir kruvaziyer gemisi, dev bir tanker gibi... Geminin içinde, sağa sola hareket edenler olacaktır. Ama varılacak yeri o geminin rotası belirler.

Sözün kısası, yeni teknolojilerden bihaber olsak da hızla bilir hale gelmemiz gerekiyor. Çünkü burada işler 'olsa ne güzel olur' kabilinden işlemiyor. Tek kelimeyle zorunluluk!

DİJİTALLEŞME GİDEREK DERİNLEŞİYOR

Öncelikle zorunluluk, bir kez tüm hizmetlerin yapay zeka ile tamamen dijitalleşmesine dayalı yeni bir döneme gidiyor olmamızdan kaynaklanıyor. İmalat öncesi ve sonrası ile... Zira bu ikisi birbirini besleyerek gelişiyor. Dijitalleşme ile yapay zeka daha fazla kullanılabilir oluyor, yapay zeka ile dijitalleşme giderek derinleşiyor.

Yukarıda sıraladığımız gelişmelerin hemen hepsinin zemininde bilgisayarlar ve bilişim teknolojisindeki atılımlar var. Bunların büyük miktardaki veriyi baş döndürücü bir hızda işleyebilen hesap yeteneği var. Ve bu yetenek, Prof. Ataç'ın sözleriyle, "Teknolojiler arası birleşmeyi, sağlık ve malzeme işleme biliminde buluşları, şaşırtıcı yeni ürün ve hizmetleri ve işletmelerin, pazarların, sanayilerin ve sektörlerin yeniden tasarlanması için hem olanaklar sağlıyor, hem de bunu teşvik ediyor."

KÜLFETTEN ÇOK LÜTUF

Gelgelelim, bütün bunlar sanayicilerimiz için hiç de kötü gelişmeler değil. Hatta yeniliklere ve teknolojiye meraklı Konyalı KOBİ'ler yapay zeka kaynaklı yeni teknolojileri bir lütuf gibi görmeli.

Neden mi?

Çünkü bu süreç, özellikle fabrikalarda imalat öncesi ve sonrası işlemlerin verimliliğini artırma imkanı sunuyor. Dolayısıyla, küresel rekabet şansı yüksek ürün üretmeyi kolaylaştırıyor. İhracat tarafından bakarsak, başka ülkelerde üretilenlere göre tercih edilebilecek ürünleri ortaya çıkarmak için bütün zemini güçlendiriyor.

Bunları söylerken, imalatçı KOBİ'lerimizin, ihracatçılarımız için her şey güllük gülistanlık değil. Sorunların farkındayız. Belki de bugün geleceğe pozitif bakanlar sayı olarak daha az. Ama inanın, toplumun çarklarını döndürenler, sorunlara çözüm bulanlar ve yeni şeyler üretenler, zor zamanda bir şeyler yapmaya çabalayan bu gerçekçi azınlık arasından çıkar. Bu kez de öyle olacak!

Pozitif gerçekçilik, dinamik, bilgili ve çalışkan bir iyimserliktir. Ama bu iyimserliğin temelsiz ve içi boş bir Pollyanna yaklaşımına dönüşmemesine de dikkat etmek gerekir. Hiç şüphesiz pozitif düşünce tarzı, herkesin bilgi ve beceri düzeyini sürekli olarak yükseltilmesi ile gerçek anlamını kazanacaktır.

MÜŞTERİ MEMNUNİYETİ İÇİN VERİ YÖNETİMİ

Hiç aklımızdan çıkarmayalım: önümüzdeki 10 yılda veri yönetimi ve hedefe yönelik müşteri memnuniyeti odaklı çalışma öne çıkacak. Fabrikasyonunun gerektirdiği hizmetleri etkin bir biçimde organize etmeyi beceremeyenler ise yarıştan kopacak. İki kere iki dört!

Bir şeyi daha es geçmeyelim: İmalat sanayinin oluşturduğu katma değerde hizmetler sektörünün önümüzdeki 10 yılda önemi daha da artacak. Evet ilk iş kaliteli ürün üretmek. Türkiye'nin, Konya'nın utanç değil gurur duyacağı kalitede ürün üretip satmak ilk şart. Çer çöp satarak, ucuz mal satarak ilerleyemeyiz. Ama gelin görün ki artık, kaliteli ürün satmak yetmiyor. Satış sonrası iyi servis vermek de gerekiyor. Hiç şüphesiz bu 'iyi servis' için de 'iyi veri yönetimi' gerekiyor. Dolayısıyla da, dijitalleşme ve yapay zeka...

Türk firmalarının bundan böyle rekabet gücünü artırmak için yüksek teknolojili ürün üretebilmesi gerekiyor. Bunun için teknolojiye yatırım yaparak, yeni sanayi devriminin ortaya çıkardığı yeni teknolojilere süratle intibak etmesi gerekiyor. İntibak ettiğimizde, önümüzdeki 10 yıl ekonomik gelişmenin iki ana eksenini oluşturacak dijitalleşme ve yeşil dönüşümü ıskalamayacağız. O noktada, işimiz kolaylaşacak, ufkumuz iyice aydınlanacak. Şimdi gözümüzü korkutur gibi olan teknolojik gelişmelerden en fazla yararlanan ekonomilerden biri Türkiye olacak.

İnanıyorum ki, imalat sanayindeki dinamik ve becerikli KOBİ'leriyle Konya, Türkiye'nin ihracatında ileri teknolojili ürünlerin payını artıracak projeleri peş peşe devreye sokarak, milli sanayi hamlesine katkısını giderek büyütecek. 'Başkent' sıfatını da daha fazla hak edecek!

Atığınızı yöneterek gelirlerinizi artırabilirsiniz!

TÜRKİYE'DE SON YILLARDA İŞ DÜNYASININ GÜNDEMİNE GİREN ATIK YÖNETİMİ, BİR YANDAN FİRMALARIN ÇEVREYE OLASI ZARARLARINI AZALTIYOR, DİĞER YANDAN İSE GELİR ELDE ETME FIRSATI SUNUYOR.

410
milyar $
DÜNYA KATI ATIK ENDÜSTRİSİ BÜYÜKLÜĞÜ
2.274
ton
TÜRKİYE'DEN İHRAÇ EDİLEN KATI ATIK MİKTARI
30
milyon ton/yıl
TÜRKİYE'DE NİTELİKLİ ATIK MİKTARI
4
milyon ton/yıl
TÜRKİYE'DE GERİ DÖNÜŞÜMÜ MÜMKÜN NİTELİKLİ ATIK MİKTARI

Dünyada çevre ve iklim konularında sürdürülebilirliğin sağlanabilmesi için küresel bazda eylem planları ortaya konurken, bu planların en başında atık yönetimi uygulamaları geliyor. Atık yönetimi için düzenli depolama tesislerinin kurulmasından atık miktarının azaltılmasına, geri kazanılan atıklardan enerji üretilmesine kadar birçok alanda önemli proje geliştiriliyor. Gelişmiş ülkelerde bu yöndeki alt yapılar tamamlanarak atıkların geri kazanımından enerji üretimine kadar birçok çalışma başarıyla gerçekleştirilirken, Türkiye'de ise bu alanlarda yeni yeni farkındalık oluşuyor. Çevre ve Şehircilik Bakanlığı da bu yönde gündeme taşıdığı 2023 hedeflerini içeren 'Ulusal Atık Yönetimi Eylem Planı' ile ülke genelinde oluşan atığın yüzde 35'inin geri kazanılmasını, yüzde 65'inin ise düzenli depolama yönetimiyle bertaraf edilmesini öngörüyor.

Çevre ve Şehircilik Bakanlığı'nın yayımladığı 'Tehlikeli Atık İstatistikleri Bülteni'ne göre her geçen gün daha fazla önemsenen bir sistem haline gelen katı atık yönetimi endüstrisinin dünyada 410 milyar dolarlık bir değere ulaştığına dikkat çekiliyor. Oysa Türkiye'de bu gibi uygulamaların farkındalığının son yıllarda başladığı ve bu alana hem çevre anlamında hem de ülke ekonomisi anlamında önem verilmesi gerektiğine işaret ediliyor. Bu kapsamda Çevre ve Şehircilik Bakanlığı'nın hazırladığı 2023 'Ulusal Atık Yönetimi Eylem Planı'na göre sürdürülebilirlik ilkesi çerçevesinde 81 il belediyelerinin de dahil olacağı çalışmalar öngörülüyor. Bu yönde yapılan anketler çerçevesinde oluşturulan yol haritasında atıkların firmaların da bilinçli desteğiyle atık yönetimine katkı sunmaları bekleniyor.

Türkiye genelinde 'Tehlikeli Atık Miktarı' toplamının 1.650.106 ton olduğu bildiriliyor. Bunların geri kazanım amacıyla atık işleme tesislerine gönderilen atık miktarının 1.408.869 ton, bertaraf edilmek üzere atık işleme tesisine gönderilen atık miktarı ise 204.326 ton olduğu ifade ediliyor. Stok olarak tutulan tehlikeli atık miktarının 34.418 ton, ihraç edilen tehlikeli atık miktarının ise 2.493 ton olduğu kaydediliyor. Bu kapsamda en çok tehlikeli atık oluşturan sanayiler sıralamasında; 'kimyasalların ve kimyasal ürünlerin imalatı' başlığı altındaki kimya sanayi ise 153.391 tonla ikinci basamakta yer alıyor.

DÖRT MİLYON TON ATIK GERİ KAZANILABİLİR

Gelişmiş ülkelerde atık yönetimi bilinciyle bu ülkeler bir yandan çevre kirliliğinin önüne geçerken, diğer yandan da gelir elde edebiliyor. 410 milyar doları geçen atık pazarında Türkiye'de farkındalık yaratılarak gelirlerini artırabilir. Başta fabrikalar olmak üzere evlerde, okullarda, kısacası her yerde yılda 30 milyon tonu aşan nitelikli katı atık üretildiği öngörülen Türkiye'de bunların yüzde 15'inin değerlendirilmesiyle geri kazanımı mümkün olabilir. Bu orana göre 4 milyon tonun geri kazanımı şirketler adına da gelir hanelerine yazılabilir.

Nitelikli atıklar kapsamında ise kağıttan metale, plastikten cama kadar birçok ürün geri kazanılabiliyor. Buna göre bir ton atık kâğıttan geri kazanım sağlanarak 17 ağaç kurtarılırken, metal, plastik ve cam gibi ürünlerin geri kazanımı ile de bu ürünler yeniden değerlendirilebiliyor. Atıkların geri dönüştürülmesiyle sağlanan enerji tasarrufu ile de küresel ısınmanın önüne geçilmesi konusunda önemli bir adım atılıyor.

2.274 TON ATIK İHRAÇ EDİLDİ

Yine Çevre ve Şehircilik Bakanlığı'nın 'Atık Yönetimi Yönetmeliği'nin 23. Maddesi doğrultusunda yapılan atık ihracatının büyük bölümünün kimya sanayi kapsamında olduğu dikkat çekiyor. ihracatı yapılmak üzere bakanlığa başvuruda bulunan ve fiili olarak ihracatı gerçekleşen atıkların verileri ise şöyle sıralanıyor: Tehlikeli maddeler içeren zirai kimyasal atıklar 71,4 ton, tehlikeli maddeler içeren çamurlar ve filtre kekleri 257,2 ton, mineral esaslı klor içermeyen motor, şanzıman ve yağlama yağları 1901 ton ve tehlikeli geçiş metalleri ya da tehlikeli geçiş metal bileşenlerini içeren bitik katalizörler ihracı ise 44,4 ton olarak gerçekleşiyor. Toplamda 2.274 tonluk atık ihracatı gerçekleşirken, bu da firmaların hanesine gelir olarak yansıyor. Dolayısıyla atık yönetimi ile ilgili küreseldeki gelişmeler ve Çevre ve Şehircilik Bakanlığının çalışmalarıyla Türkiye'de artan bilinç sayesinde organize sanayi bölgelerinden büyük şirketlere ve KOBİ'lere kadar farkındalık oluştuğu gözleniyor. Atıkların daha efektif kullanımıyla bir yandan çevre ve iklim sorunlarına çözümde etkin olunması ve bu uygulamaları gündemine alan firmaların avantaj sağlaması da önem arz ediyor.

ATIKLARDAN ENERJİ DE ÜRETİLEBİLİR

Atıkların ihracatının yanı sıra enerji üretimi de sağlanabilir. Buna göre enerji geri kazanımı; geri dönüştürülmesi mümkün olmayan atıklardan anaerobik yani oksijensiz çürütme, yakma, piroliz, gazlaştırma ve düzenli depolama sahası yöntemleri ile gaz elde edilebilir. Söz konusu gaz ise firmanın üretiminde çeşitli amaçlarla enerji olarak kullanılabilir.

Öte yandan yine atıkların kaynağında ayrı toplanarak geri dönüşümü de sağlanabilir. Bu şekilde kullanılmış maddelerden hammadde üretilmesi mümkün olabilirken, geri dönüştürülen ürünler sayesinde sera gazı ve atık su oluşumu azaltılırken, bunlara bağlı olarak atık depolama ve yakma tesislerine olan ihtiyaç da minimum seviyeye indirilebilir.

Çevre ve Şehircilik Bakanlığı atık ihracatı verileri:

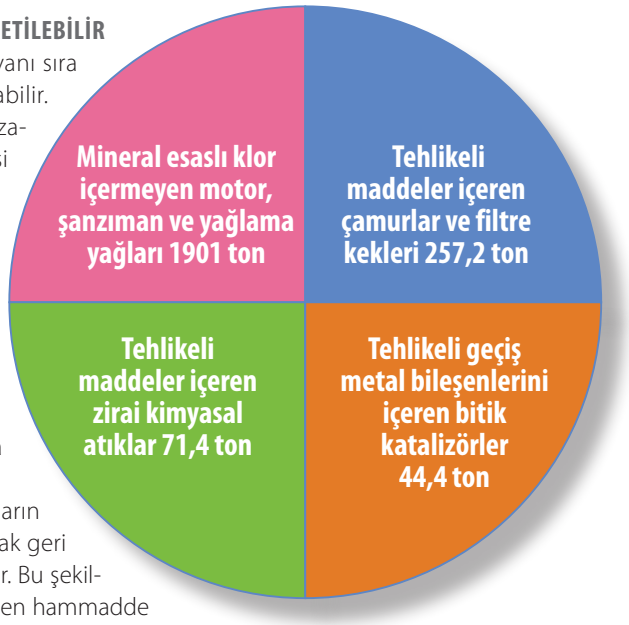

Konya, inşaat ve prefabrik sektörü ile büyüyor

KONYA, SON İKİ YILDA SANAYİLEŞME ANLAMINDA BÜYÜME TRENDİ YAKALARKEN, İHTİYAÇ DUYULAN ÜRETİM TESİSLERİ DE İNŞAAT VE PREFABRİK SEKTÖRÜNE İVME KATIYOR. BİRÇOK OSB'DE YENİ TESİS KURULUMU SÜRDÜRÜLÜRKEN, SEKTÖR DE BU DÖNEMDE BÜYÜME HAMLESİ GERÇEKLEŞTİRİYOR.

D
E

Yüzölçümü, nüfusu, sanayisi, üretim gücü, ihracatı, tarımsal yetkinliği ve turizm potansiyeli gibi birçok alanda Türkiye'nin önde gelen illerinden Konya, inşaat sektöründe de ülkeye yön veren şehirlerden biri... İnşaat sektöründe kamu ve özel olmak üzere birçok büyük projeye imza atan Konyalı inşaat, çelik konstrüksiyon ve prefabrik firmaları, ülke ekonomisinin ve sanayisinin gelişimine de katkı sunuyor.

Konyalı inşaat ve prefabrik firmaları, enerji nakil hattı beton direk ve traverslerinden çelik konstrüksiyonlu prefabrik sanayi tesislerine, konuttan kamu binalarına kadar birçok alanda önemli projeye imza atıyor. Deyim yerinde ise kurdukları nakil hatlarıyla ülkenin enerji akımını sağlayan, bölgenin konut ihtiyacında nitelikli projeler geliştiren, tekstilden otomotive, gıdadan tarıma kadar birçok sanayi tesisi kuran Konyalı firmalar, yakaladıkları başarı ile pandemi döneminde de çalışmalarını aksatmadan sürdürüyor. Covid-19 pandemisi çerçevesinde üretimlerini Sağlık Bakanlığı'nın öngürdüğü koşullar çerçevesinde yürüten firmaların birçoğu, böyle bir dönemde aktif kalmayı başarırken, ortaya koydukları dinamik üretim güçleriyle de ekonominin gelişmesine katkı sağlıyor.

OSB'LERDE YATIRIM YÖNÜNDE HAREKETLİLİK VAR

Konya'nın büyüme ve gelişimine paralel olarak eşgüdüm halinde ivme yakalayan inşaat ve prefabrik sektörü, özellikle son iki yılda çok hareketlilik gösteren Konya, Çumra, Beyşehir, Seydişehir, Aksaray gibi OSB'lerdeki sanayi

HER ALANDA PROJE GELİŞTİRİLİYOR

Konyalı inşaat sektörü firmaları, yılların verdiği deneyim çerçevesinde binlerce projeye imza attı. Bunlar arasında nitelikli konut projelerinden hükümet konağına, adliye binasından sanayi sitesine, tekstil ile otomotivden gıda ve tarım tesislerine kadar birçok yapı yaşam alanı ya da sanayi olarak Konya'ya ve bölgeye kazandırıldı. Diğer yandan yenilenebilir enerji yatırımlarından havalimanı ile yüksek hızlı tren altyapısı gibi farklı projeler de yine bu firmalar tarafından hayata geçirildi. Ortaya konan değer, Konyalı inşaat firmalarının ününün il dışına da ulaşmasına fırsat verdi ve çeşitli illerde de birçok projenin yürütülmesi sağlandı.

KONUT İNŞAATINDA GELİŞMİŞ EN SON VE EN KALİTELİ ÜRETİM TEKNİKLERİNİ KULLANAN SEKTÖR, BU ALANDA MARKALI PROJELERE İMZA ATARKEN, SANAYİ TESİSLERİNİN KURULUMUNDA İSE PREFABRİK YAPI TEKNİKLERİ KULLANARAK İMALAT YAPIYOR.

tesislerinin projeleri ile hayvancılık yatırımlarında yapılaşmanın baş aktörü oluyor. Sektörün ortaya koyduğu değerle bir yandan üretim çarklarına destek olunurken, diğer yandan da istihdam ve ihracatın artmasına da katkı sağlanıyor.

Konut inşaatında gelişmiş en son ve en kaliteli üretim tekniklerini kullanan sektör, bu alanda markalı projelere imza atarken, sanayi tesislerinin kurulumunda ise prefabrik yapı teknikleri kullanarak imalat yapıyor. Özellikle çelik ve betonun yüksek maliyeti ve işçiliğinin de zorluğu nedeniyle sanayi tesislerinin prefabrik yapılardan oluşmasının avantajlı olduğunu vurgulayan sektör temsilcileri, bu alandaki yatırımlarda yoğunluk bulunduğunu dile getiriyorlar. Konya'nın sektörlerine, sektörlerinin ise Konya'ya değer kattığını ve büyüme ve gelişmede birbirlerini ivmelendirdiklerini ifade eden sektör temsilcileri, gelecekte de önlerinin açık olduğuna inanıyor.

SEKTÖRDE ÇÖZÜM BEKLEYEN SORUNLAR DA VAR

Konyalı inşaat ve prefabrik firmaları nitelikli ve kaliteli projelere imza atsa da her sektörde olduğu gibi bu alanda da bazı sorunlar yaşanıyor. Bu sorunların en başında nitelikli işgücü gelirken, istihdam edilecek çalışan ihtiyacının karşılanabilmesi için eğitim sisteminin iş dünyasının beklentilerine yanıt verebilecek şekilde düzenlenmesinin gerektiğine değiniliyor. Eğitimde teknik okulların hızla gelişen iş dünyasının üretim yeterliliklerine karşılık program uygulamasının önemine işaret eden sektör temsilcileri, nitelikli iş gücü ile hem zaman hem de maliyette avantaj sağlanacağına inanıyor.

Diğer bir sorun olarak sektörün önüne çıkan öngörülemeyen hammadde fiyatlarındaki istikrarsızlık ise firmaların maliyet avantajını olumsuz yönde etkiliyor. Anahtar teslimi projelerde müşteri taleplerine karşılık kalitede, tasarımda her türlü beklentinin karşılanabildiğini, ancak maliyetlerdeki belirsizlikler nedeniyle bu alanda sorun yaşandığı dile getiriliyor. İnşaat faaliyetlerinin uzun dönemli çalışmalar olmasından dolayı işin başındaki fiyatlarla bitişindeki fiyatların hem müşteriye hem de firmalara sıkıntı yaratmasından endişe eden sektör temsilcileri, bu konuda yetkililerin gerekli hallerde hammadde fiyatlarına müdahale etmelerini bekliyor. Buna paralel olarak döviz kurlarındaki esnekliğin de benzer sıkıntı yarattığını ifade den firma temsilcileri, olumsuz konjonktürel gelişmeler çerçevesinde de benzer durumla karşılaştıklarını dile getiriyorlar. Dolayısıyla böyle hassas durumlarda sektörlerinin olası zararlarının minimuma indirilebilmesi için yetkililerin sektörün beklentilerine duyarlı olmasını ve böylece sorunların aşılarak ülke gelişiminin hız kazanması temennisinde bununuluyor. Lonca dergisine görüşlerini aktaran firma temsilcileri, faaliyetleri hakkında da okuyucuları bilgilendiriyor.

KONYA HIZLI BÜYÜYOR

Konya, son yıllarda hızlı gelişme trendine girerken, başta ihracat artışı olmak üzere birçok veride ülke ortalamasını aşıyor. Örneğin ihracatta 2021 yılının ilk yarısında ülke ihracatı yüzde 40 artış sağlarken, Konya bu alanda yüzde 51'in üzerinde büyüyerek farkını ortaya koyuyor. Bu verilerden yola çıkarak şehre güvenlerinin tam olduğunu ifade eden Konya inşaat ve prefabrik sektörü temsilcileri, özellikle Konya Organize Sanayi Bölgesinin 5. Kısım Genişleme Bölgesindeki fabrika yatırımlarının devam ettiğini, 6. Kısım Genişleme Bölgesi ile ilgili çalışmaların da hız kazandığını hatırlatıyor. Özellikle sanayi bölgelerindeki genişlemelerin buralardaki endüstriyel yapı prefabriği projelerini tetiklediğini ve bu tesislerin tamamlanmasıyla yine kentin istihdamından üretimine, ihracatından yaratılan katma değere kadar birçok alanda olumlu gelişmelerin beklendiğini ifade ediyorlar. Bu gelişmeler ise başta Konya olmak üzere ülkenin kalkınmasında önemli rol oynayacak.

İlker Babaoğlu
Babaoğlu Prefabrik İnşaat Sanayi Genel Koordinatörü

KONYA'NIN VE ÜLKENİN SANAYİ ALTYAPISININ GELİŞMESİNDE ÖNEMLİ İMZASI BULUNAN BABAOĞLU PREFABRİK İNŞAAT SANAYİ, BİRÇOK BÜYÜK FİRMANIN SANAYİ TESİSİNİN PROJESİNİ TAMAMLADI.

Babaoğlu prefabrik, 2000 sanayi tesisi projesine imza attı

İç Anadolu başta olmak üzere Türkiye'nin birçok yerinde prefabrik yapıların hazırlık ve uygulama aşamalarında yer alan Babaoğlu Prefabrik İnşaat Sanayi, 2000'i aşkın başta sanayi tesisi olmak üzere çeşitli projeye imza attı. Hem Konya'nın hem de ülkenin gelişimine katkıda bulunan firma, üretimin yanı sıra nitelikli personel yetişmesine de destek veriyor. Yatırımcıların ihtiyaçlarını her zaman en iyi şekilde analiz ederek, uzun ömürlü ve ekonomik yapılar ile yardımcı yapı elemanları sunmayı hedefleyen firma, TSE tarafından belgelenen kalitesi, üretimde CE uygunluk belgesi ve TSE EN ISO 9001:2015 kalite yönetim sistemine sahip.

Firmalarının 43 yıl önce inşaat mühendisi ve halen şirketin Yönetim Kurulu Başkanı Süleyman Babaoğlu tarafından kurulduğunu hatırlatan Babaoğlu Prefabrik İnşaat Sanayi Genel Koordinatörü İlker Babaoğlu, Konya'da sektörün gelişmesinde önemli rol oynadıklarına dikkat çekiyor. Prefabrik yapı elemanları, hazır beton ve çevre düzenleme elemanları imalatlarını Konya Organize Sanayi Bölgesi'ndeki 18.000 m^2'si kapalı olmak üzere 38.000 m^2'lik alanda faaliyet gösteren tesislerinde ürettiklerini vurgulayan İlker Babaoğlu, "Firmamız deneyimli yönetici, teknik kadrosu, geniş araç filosu ve teknoloji ile yeniliklere ayak uydurarak hizmet vermeye devam ediyor. Şirketimiz müşteri memnuniyetini en üst düzeyde tutmayı, bilgi ve deneyimlerini paylaşarak müşterilerinin kendileri için en doğru ve ergonomik yapıları tercih etmelerini sağlıyor. Bu kapsamda sağladığımız güven ve başarıyla yılda ortalama 380.000 m^2 prefabrik ve 1.500.000 m^2 çevre düzenleme elemanları imalatı ve montajı gerçekleştiriyoruz. Devam eden her yıl imalat kapasitemizi artırıyoruz" diyor.

Sektörün son iki yılda çok hareketlilik gösterdiğini ve gerek Konya OSB, gerekse Çumra, Beyşehir, Seydişehir, Aksaray gibi çevre OSB'lerde hızlı bir gelişme yaşandığını hatırlatan Babaoğlu, bunlar karşısında nitelikli personelden inşaat demirine gelen aşırı zamlara kadar bazı sorunlar yaşadıklarını hatırlatıyor ve yetkililerin bunlara çözüm bulmasını beklediklerini söylüyor. Babaoğlu, nitelikli personel konusunda özellikle mühendis, mimar, avukat yetiştiren okulların kontenjanlarının azaltılıp teknik okullara ağırlık verilmesiyle nitelikli personel ihtiyacının çözülebileceğine inandığını da ifade ediyor.

Firmalarında 135 personel istihdam ettiklerini hatırlatan Babaoğlu, pandemi döneminde de devletin yönlendirmeleri doğrultusunda çalışmalarını sürdürdüklerini ve zaman zaman aksamalar olsa dahi üretimlerine ara vermediklerini kaydediyor. Babaoğlu, beton naklinin fiyat anlamında çok yüksek olması nedeniyle ihracat yapamadıklarını, ancak yurt dışında tesis kurma projeleri olduğuna dikkat çekerek yurtdışı satışlarını bu yönde gerçekleştirmeyi planladıklarını söylüyor.

Betokav, enerji tedariğinde Konya'nın güçlü bir sesi oldu

Betokav A.Ş. inovatif ve esnek yapısı ile müşteri ihtiyacına yönelik pek çok spesifik ürün tasarlayarak beton mamulleri üretiminde ülkenin önemli firmaları arasında yer alıyor. İştiraki olan şirketlerle birlikte 25 yıllık faaliyet döneminde alt yapı ve taahhüt sektörü ile birlikte endüstriyel yapı prefabriği alanında yüzlerce kamu ve özel projeye imza atan Betokav A.Ş., ürün çeşitliliği ve yüksek kapasite gücü olarak da adından söz ettiriyor.

Enerji dağıtım hatlarında kullanılan santrifüj beton direk üretimi faaliyetleriyle inşaat sektörüne adım atan Betokav A.Ş, bu alanda TEDAŞ'ın ve özelleşmiş olan 21 enerji dağıtım şirketinin adeta bir çözüm ortağı haline gelmeyi başarıyor. Betokav A.Ş. Yönetim Kurulu Başkanı Emrah Kavak, firmalarını 5 kardeş olarak kurduklarını ve kurumsal bir yönetim anlayışıyla çalışmalarını yürüttüklerini aktarıyor ve şöyle devam ediyor: "Firmamız, Tekirdağ'dan Van'a, Sinop'tan Hatay'a yedi coğrafi bölgedeki 21 enerji dağıtım bölgesinin tamamına hitap ederek Ag – Og enerji nakil hattı beton direk ve traversleri özelinde ülkemizin kesintisiz ve sürekli enerji ihtiyacının karşılanmasında Konya'dan çıkan güçlü bir ses olmayı başardı. Bunun yanında konut inşaatında da standartların üzerinde iddialı projelerimizle çalışmalarımızı yürütüyoruz."

Betokav A.Ş.'nin donatılı beton ürünler odaklı bir üretim portföyü olsa da sınai ve ticari faaliyetlerde esnek yapısı sayesinde farklı projeler ve iş alanlarında da faaliyet gösterdiğini ifade eden Kavak, özellikle enerji tedariki ve savunma sanayisinde de yer aldıklarını dile getiriyor. Kavak, "Stratejik olduğu kadar şehrimize ve ülkemize sağlayacağı katma değer açısından son derece önem arz eden Konya Savunma Sanayi A.Ş.'de yer almayı milli bir sorumluluk bilinci olarak gördük ve bu oluşuma iştirak ettik. Ayrıca yenilenebilir enerji alanında Konya'daki en büyük ilk çatı GES uygulamalarından birini hizmete aldık. Bir diğer enerji yatırımımız ise biokütle üzerine kurulan bir santrale ortaklığımızla gerçekleşti. Teknolojik üretim odaklı sınai büyüme hedefimiz için de Innopark Teknoloji Geliştirme Bölgesi bünyesinde çalışmalarımızı sürdürüyoruz" bilgisini veriyor.

Konya 1. Organize Sanayi Bölgesi ve 3. Organize Sanayi Bölgesinde 18.000 metrekaresi kapalı olmak üzere toplam 91.000 metrekarelik alandaki tesislerinde faaliyetlerine devam eden Betokav A.Ş., kapasite artırma hedefiyle 11.000 metrekarelik kapalı alana sahip yeni yatırımını da tamamlamaya çalışıyor. Toplam 290 istihdam sağlayan firma, kısa vadede büyüme planları yapıyor.

Emrah Kavak
Betokav A.Ş. Yönetim Kurulu Başkanı

İNŞAAT SEKTÖRÜNE 5 KARDEŞİN GİRİŞİMİYLE ADIM ATAN BETOKAV A.Ş., GERÇEKLEŞTİRDİĞİ BÜYÜME HAMLELERİYLE ENERJİDEN SAVUNMA SANAYİSİNE KADAR ÇEŞİTLİ İŞ ALANLARINDA EMİN ADIMLARLA İLERLİYOR.

Gülvezir Korkmaz
Korkmaz Group Yönetim Kurulu Üyesi

HAZIR BETON ÜRETİMİ İLE SEKTÖRE ADIM ATAN KORKMAZ GROUP, İNŞAAT ALANINA DA GİREREK OLUŞTURDUĞU YAŞAMKENT MARKASIYLA ÖNE ÇIKIYOR. GRUP, YILLAR İTİBARIYLA ENERJİ, MADENCİLİK VE TARIM SEKTÖRLERİNE DE YÖNELEREK 5 FARKLI ALANDA DEĞER YARATIYOR.

Korkmaz Group, beş farklı alanda üretim yapıyor

Korkmaz Group, ana faaliyet alanı olan inşaat sektörüne 1988 yılında adım atıyor ve hazır beton üretiminin yanında Yaşamkent markasıyla da konut üretiminde öne çıkıyor. Grup, 2015 yılından itibaren dikey gelişmeye başlayarak güneş enerjisi, madencilik ve 2020'de ise tarım sektörüne girerek, hazır beton ve inşaat ile birlikte 5 farklı alanda üretime odaklanıyor. "Yeni yatırıma, üretime, istihdam yaratmaya önem veren grubumuz, ülkemiz adına değer yaratmak için çalışıyor" diyen Korkmaz Group Yönetim Kurulu Üyesi Gülvezir Korkmaz, büyüme hamlelerinin de devam edeceğini ifade ediyor.

İnşaat sektörünün ana hammaddesi hazır beton üretimiyle sektöre adım attıklarını hatırlatan Korkmaz, bu ürünlerinde kaliteye büyük önem verdiklerini söylüyor. Güvenli yapılar inşa etmeyi hedeflediklerini dile getiren Korkmaz, "Çünkü sektörde üretici firmaların güvenilir olması, bizim gibi firmaların varlığı nihai tüketici için bir can simidi görevi görüyor. Biz olmasak sektörde rekabetin avantajlarından faydalanılmasında eksiklik yaşanabilirdi. Özellikle hazır beton sektöründe sahip olduğumuz lider pozisyonunda olduğu gibi diğer faaliyet alanlarında da kaliteye, üretmeye ve katma değer oluşturmaya öncelik veriyoruz" ifadesini kullanıyor.

İnşaat sektörünün ülke ekonomisinde parlayan yıldız olduğu değerlendirmesinde bulunan Gülvezir Korkmaz, Türkiye'nin gelişmekte olduğu için üretimde verimliliğini ve kalitesini artırdığını, dolayısıyla beklentilerinin tümünün gerçekleşeceğine inandığını söylüyor. Korkmaz, "Sektörün daha da canlanacağını düşünüyoruz. Çünkü Konya nüfus olarak sürekli gelişen ve coğrafi olarak en geniş alana sahip bir ilimiz. Bu yüzden sektörümüzü daha iyi yıllar bekliyor. Sektörün önü açık. Çünkü artık insanlar yaşadıkları mekanların kalitesine daha çok önem vermeye ve bunun bedelini ödemeye başladı. Bu eğilimden inşaat sektörü de hak ettiği payı alacak" diyor.

İş yoğunluğuna göre 160-200 arası istihdam sağladıklarını hatırlatan Korkmaz, ihracat konusunda tarım alanında hedefleri bulunduğunu ve bunun için çalışmalara hız verdiklerini belirtiyor. Diğer yandan pandemi sürecinde de istihdam yaratmaya, çalışmaya, üretmeye devam ettiklerini aktaran Korkmaz, "Şirket kurucumuz Sayın Kemal Korkmaz da hastalığa yakalanmasının ardından iyileşince rahat edemedi ve hemen işyerine geldi" ifadesini kullanarak, üretime ne kadar değer verdiklerine dikkat çekiyor.

Sektörün sorunlarının da bulunduğunun altını çizen Korkmaz, "Ancak bu sorunların ülke olarak, Konya olarak, üreterek, katma değer yaratarak, ihracat yaparak, tarıma önem vererek ve dahi insana önem ve öncelik vererek çözüleceğini düşünüyorum" diyor.

Yüzbaşıgil Prefabrik İnşaat Sanayi'nin hedefi yüzde 100 müşteri memnuniyeti

Türkiye'nin ilk prefabrik firmalarından Yüzbaşıgil Proje Taahhüt, 1983 yılında inşaat mühendisi Muzaffer Büyükyüzbaşıgil öncülüğünde Konya'da faaliyete başlamasının ardından bu yana birçok resmi ve özel projede taahhütlük işine imza atıyor. 2011'de ortaklık yapısını değiştiren ve Yüzbaşıgil Prefabrik İnşaat Sanayi adını alan firma, bu dönemden sonra teknolojik altyapısını ve kapasitesini artırarak sektörün de gelişmesine katkı sunan öncü firmalar arasına giriyor. Konya Organize Sanayi Bölgesinde 32.000 m^2 açık, 16.000 m^2 kapalı alana sahip tesisinde üretimini sürdüren firma, yüzde 100 müşteri memnuniyeti hedefiyle çalışmalarını sürdürüyor.

Yüzbaşıgil Prefabrik İnşaat Sanayi kurucusu Muzaffer Büyükyüzbaşıgil, daha çok KOBİ ölçekli sanayicilerin tesisleri ile tarım ve hayvancılık alanlarına yönelik projeler geliştirdiklerini hatırlatıyor. Büyükyüzbaşıgil, "Özellikle 2011'den bu yana 400'ün üzerinde endüstriyel sanayi yapısı projesine imza attık. Prefabrik sektörü olarak, pek çok firmanın kuruluş aşamasında ve sonrasında, kısa zamanda ve ekonomik çözümlerle yatırımlarını tamamlamasına öncülük ediyoruz" diyor.

Beyaz ve mavi yakalı toplam 70 kişi istihdam ettiklerini ifade eden Büyükyüzbaşıgil, ayrıca kalıp ve demir işlerini yürüten ve zaman zaman da montaj için taşeron hizmeti aldıklarını söylüyor. Sektörde yalnızca prefabrik endüstriyel sanayi yapıları üzerine faaliyet gösterdiklerini ve bu alanda gerekli ürünleri imal ettiklerini ifade eden Büyükyüzbaşıgil, "Bizim ürünlerimiz endüstriyel sanayi yapılarının daha ekonomik ve daha hızlı yapılmasına olanak sağlıyor. Ürünlerimiz özellikle çelik fiyatlarındaki aşırı artışlar sebebiyle çelik konstrüksiyon imalatlara göre çok daha ekonomik. Bizim imal ettiğimiz ürünler olmasaydı endüstriyel sanayi tesislerinin inşaat maliyetleri çok daha yüksek olacaktı. Aynı zamanda prefabrik elemanlar fabrikada üretildiği için hem daha kaliteli hem de kısa zamanda imal edilebiliyor" şeklinde konuşuyor.

Ürünlerinin demir ve beton yapısı nedeniyle ihracatının mümkün olmadığını aktaran Büyükyüzbaşıgil, bu nedenle dış satış yapamadıklarını, ancak iç pazarda lider ve güvenilir bir firma olarak faaliyetlerini sürdürerek büyümek istediklerini dile getiriyor. Sektörün sorunlarına da değinen Büyükyüzbaşıgil, şu bilgileri veriyor: "Sektörümüzdeki ana sorun inşaat malzeme fiyatlarındaki istikrarsızlık. İnşaat süreci çoğu imalata göre uzun sayılabilecek bir süreç olduguı için hammadde artışlarından dolayı çoğu işimizde mağdur oluyoruz. Ayrıca siyasi, jeopolitik belirsizlikler ve buna bağlı beklenmeyen kur atakları da öngörülemeyen artışlar olarak sektörümüzde sorun oluyor. Yetkililerden bu konularda destek beklemekteyiz."

Muzaffer Büyükyüzbaşıgil
Yüzbaşıgil Prefabrik İnşaat Sanayi Kurucusu

ÖZELLİKLE BÜYÜK VE ORTA ÖLÇEKLİ SANAYİ TESİSLERİ İÇİN PROJELER GELİŞTİREN YÜZBAŞIGİL PREFABRİK İNŞAAT SANAYİ, YÜZDE 100 MÜŞTERİ MEMNUNİYETİ HEDEFİYLE ÜRETİMİNİ SÜRDÜRÜYOR.

Çekirdekten yetişme duayen sanayici: Hasan Faydasıçok

HASAN FAYDASIÇOK, İŞ YAŞAMINA ÇOCUK DENECEK YAŞLARDAN BAŞLAMIŞ VE DEYİM YERİNDE İSE ÇEKİRDEKTEN SANAYİCİ OLARAK BÜYÜK İŞLERE İMZA ATMIŞ KONYALI ÖNEMLİ BİR İŞ İNSANI… TÜRK SANAYİSİNİN GELİŞMESİNDE ÖNEMLİ ROLÜ BULUNAN HASAN FAYDASIÇOK, KONYA'NIN ÖZELLİKLE MAKİNE İMALATINDA DAHA DA İLERİYE GİDEBİLECEĞİNİ SÖYLÜYOR.

Konya sanayisinin gelişimine bir yandan tanıklık eden, bir yandan da katkı sunan Faydasıçok Holding Onursal Başkanı ve Hasçelik Sanayi'nin kurucusu Hasan Faydasıçok, çocuk yaşlarda başladığı, 60 yılı aşan iş yaşamındaki başarılarını, tecrübelerini, ortaya koyduğu değerlerini Lonca dergisi okurları için paylaşıyor.

Konyalı iş insanı olarak kendinizi okuyucularımıza nasıl tanıtırsınız?

Konya'nın Hacı Hasanbaşı Mahallesi, bugünkü Nehri Kafur Caddesi Akif Paşa İlkokulu civarında kendi evimizde 1945 yılında doğmuşum. Bugün mahalle olan Alakova Köyü'nde o dönemde dedemin çiftliği vardı. Yazın bu çiftlikte kışın ise şehirde ikamet ederdik. Hamiyeti Milliye İlkokulu'nda ilköğretimimi, Karma Ortaokulu'nda orta öğretimimi tamamlayıp bazı ekonomik nedenlerden dolayı lise eğitimime başlamadan dayımın yanında ticari hayata adım attım. 1960 yılında nalburiye hırdavat işleri ile ticari hayatım başladı. Ardından askerliğimi 1968 Ocak ayında tamamlayıp baba ocağına döndüm. 1971 yılında evlendim. 1972 yılında ilk oğlum Naci, 1976'da Fatih, 1984'de ise Cem dünyaya geldi.

Ben Karma Ortaokulu'nda son sınıfa giderken kooperatifçiydim. Orada defter, kalem, silgi, simit, dosya kâğıdı gibi talebelerin ihtiyaçlarına cevap verecek ürünler satardım. Kooperatifçilik yapmak zevk aldığım bir iş idi. İnsanlara bu kanaldan daha iyi ulaşıyordum. Her zaman doğru şekilde çalışarak üyelerin paralarını en iyi şekilde değerlendirdim. Bir de 'Kadınlar Pazarı' denilen yerde sabah 6 ile 8 arasında pazarcılık yaparak okula giderdim. Bunlar bana ticareti sevdirdi.

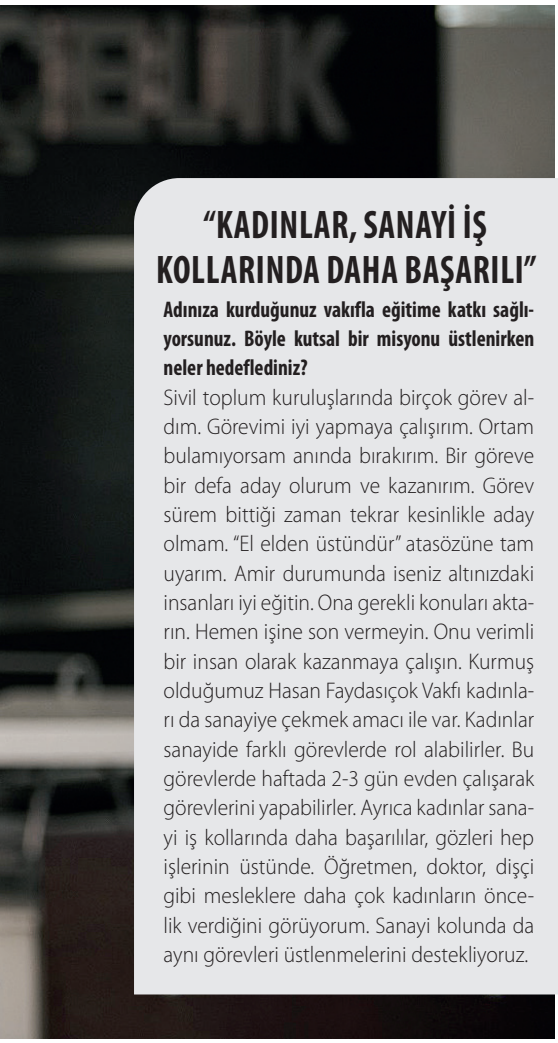

"TÜRKİYE'NİN 3 ÖNEMLİ ÇELİK FABRİKASINDAN BAYİLİKLER ALDIM. EN FAZLA SATIŞ YAPAN FİRMALAR LİSTESİNDE İLK 3 SIRAYA GİRDİM. ANADOLU'DA EN BÜYÜK SATICI UNVANINA ULAŞTIM."

"KADINLAR, SANAYİ İŞ KOLLARINDA DAHA BAŞARILI"

Adınıza kurduğunuz vakıfla eğitime katkı sağlıyorsunuz. Böyle kutsal bir misyonu üstlenirken neler hedeflediniz?

Sivil toplum kuruluşlarında birçok görev aldım. Görevimi iyi yapmaya çalışırım. Ortam bulamıyorsam anında bırakırım. Bir göreve bir defa aday olurum ve kazanırım. Görev sürem bittiği zaman tekrar kesinlikle aday olmam. "El elden üstündür" atasözüne tam uyarım. Amir durumunda iseniz altınızdaki insanları iyi eğitin. Ona gerekli konuları aktarın. Hemen işine son vermeyin. Onu verimli bir insan olarak kazanmaya çalışın. Kurmuş olduğumuz Hasan Faydasıçok Vakfı kadınları da sanayiye çekmek amacı ile var. Kadınlar sanayide farklı görevlerde rol alabilirler. Bu görevlerde haftada 2-3 gün evden çalışarak görevlerini yapabilirler. Ayrıca kadınlar sanayi iş kollarında daha başarılılar, gözleri hep işlerinin üstünde. Öğretmen, doktor, dişçi gibi mesleklere daha çok kadınların öncelik verdiğini görüyorum. Sanayi kolunda da aynı görevleri üstlenmelerini destekliyoruz.

"AMACIMIZ SANAYİCİMİZİN GELİŞİMİNE DESTEK OLMAK"

İş yaşamınızla ilgili 60 yılı aşan serüveninizi öğrenebilir miyiz? Sanayiciliğe nerede, nasıl, hangi şartlarda başladınız?

1968 Ocak ayında dayım Etem Bey'in ortağı Mustafa Bey ile ben de ortak olarak işe başladım. Çıraklık ve kalfalık hayatımı başarılı bir şekilde tamamladım, çok çalıştım. O yıllarda hırdavatla birlikte çelik malzemeler de bulundurur, istenilen boylarda keser satışını yapardık. 1970 yılında Tornacılar ve Kaynakçılar Derneği'nde Yönetim Kurulu'na seçildim. Muhasip üye olarak 14 sene bu vazifede bulundum. Bizim dönemimizde değerli ustamız Fethi Tunçalp derneği bize teslim etti. Ayrıca 1971-1985 yılları arasında Konya büyük alimlerinden Hacı Veyis Hocanın kurduğu Türk Anadolu Vakfında yönetim kurulu üyeliğinde bulundum. O dönemler hammadde sıkıntısı olduğu için devlet fabrikalarından aldığımız malları tevzi kanalı ile sanayicilere veriyorduk. Platin, sac, demir, çelik, karpit, kömür, malyat gibi tevzi mallarını dernek kanalı ile ihtiyaç sahiplerine ulaştırıyorduk

Tamamı kendime ait bir aile şirketi olan Hasçelik ise bugünkü Eski Sanayi içerisinde 1982 yılında fiilen çalışmaya başladı. Şirket bünyesinde hırdavat çeşitlerini azaltarak çelik malzemeye ağırlık vermeye başladım. 1982'den sonra çelik satıcısı olarak M.K.E Çelik Fabrikası bayiliği, Çemtaş bayiliği, Asil Çelik bayiliği gibi Türkiye'nin 3 önemli çelik fabrikasından bayilikler aldım. En fazla satış yapan firmalar listesinde ilk 3 sıraya girdim. Anadolu'da en büyük satıcı unvanına ulaştım. 1994 yılında 1. Organize'ye taşındım. 1998 yılından sonra evlatlarımın işlerime katkıları ile İstanbul'a şube açtık. Yurt dışından seçkin markaların bayiliklerini alarak, Türkiye'de zor bulunan malzemelerin ithalatına başladık. Özel kalite çelik çekme boruları ithal edip piyasaya sunduk. İthal ettiğimiz ürünler Türkiye sanayicilerinin ve bilhassa İstanbul-Bursa-Konya sanayicilerinin çoğunlukla talep ettiği mallar haline geldi. Memleket sanayisine daha ucuz ve daha kaliteli malzemeler vermek arzusuyla evlatlarım da çelik imalatına tamamen geçmeye karar verdiler.

Çelik çekme haddehanesi kurmak için 2006 yılında İtalyanlarla anlaştık. 2008 yılında ilk ürünümüzü aldık. İmalatımız olan çelik malzemeler sanayiciler tarafından rağbet gördü. Daha önce küçük çapta soğuk haddemizi geliştirdik. Balkanların en modern soğuk çekme, kabuk soyma,

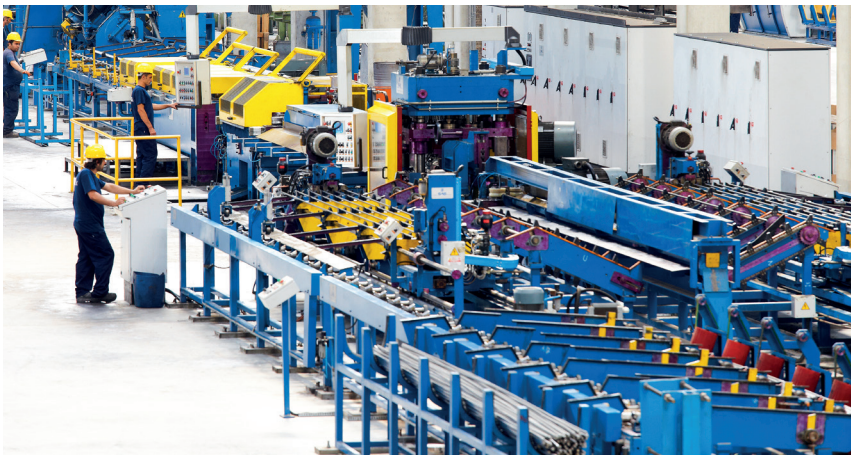

taşlama gibi endüstri işletmelerinde son sistem makinaları kurduk. İmalatımız olan çeliklerden 25 Ø-140 Ø çap aralığında maden bilyesi üretim tesisi olan Grindballs'u kurduk. Son model makinalarda ihracat ve yurt içi talepleri karşılıyoruz. Yeni yatırım olan krom kaplı mil ve soğuk çekim çelik çekme boru tesisimizi 2022 yılında üretime geçirmeyi hedefliyoruz. Türkiye'nin büyük ihtiyacı olan, vasıflı çelik hammaddesi kütük yapım tesisini kurmak adına arsasını aldık. Arazinin ıslahını ve makine çalışmalarını başlattık. 2025 yılından evvel üretime geçmeyi planlıyoruz. Amacımız; sanayiciler bizi büyüttü, biz de sanayicilerimize daha iyi ve kaliteli mal üreterek büyüme ve gelişmelerine destek olmak.

Peki sizi başarıya taşıyan kriterleriniz nelerdi?

Başarmak için işini sevmek lazım. Akıllı, kolektif olmak ve bugünün işini yarına bırakmamak en önemlisi… Malı satmaktan daha önemlisi tahsilatı iyi takip etmek ve en önemli kriter; hizmet, hizmet, hizmet…

"KONYA MAKİNE İMALATINDA DAHA İLERİ GİDEBİLİR"

Konya'nın sanayisinin 60 yıl önceki hali ile bugünkü halini karşılaştırabilir misiniz?

Konya'da sanayi o yıllarda tornacılık, onarım, tamirat olarak süregelirken daha sonraki süreçte imalata da gereken önem verilmeye başlandı. Gelinen noktada ise tamamen imalat sektörünün bulunduğu bir sanayi haline gelindi. Bugün sanayiye bakıldığında inanılmaz güzel kaliteli mallar ve makineler yapıldığını görüyorum. İşin içinde olmama rağmen benim dahi dikkatimi çeken gelişmeler oluyor. Konya'da bu derece sanayileşmedeki gelişmelere katkım olduğu için gururlanıyorum. Başarılarımı anlatmaktan hoşlanmam ama bu işte benim de katkım olmuştur.

İşe ilk başladığım yıllarda civar vilayetlerden gelen müşteriler kendi şehirlerinde de bu şekilde istenilen ölçü ve ebatlarda kesilerek teslim edilen malzemeleri üreten bizim gibi şirketlerin olmasını istemiş, bizi bu konuda öncü olarak nitelendirmişler. Onlara yardımcı olmak adına istedikleri siparişleri onlara gönderirdik. Şimdi 10 bin - 20 bin adet malzemeyi 1-2 gün içinde kesip müşteriye ulaştırabiliyoruz.

Konya tarım makinesi imalatında da kalite ve çeşit bakımından muazzam bir yere geldi. Yedek parça üretimi son hız devam ediyor. Konya'da otomobil fabrikası olmamasına rağmen kamyon ve otomobil imalat sanayi de gelişti. Son yıllarda fabrikalarda kullanılan makinelerin imalatı hızlandı. Makine imalat sanayisinin çok daha ileri gitmesi ve Bursa ile aynı seviyeyi yakalaması lazım. Hükümetin bu konuda gereken maddi ve diğer teşvikleri vermesi çok önemli… Konya sanayisi buna hazır.

"GENÇLER, 'NE YAPABİLİRİZ' DİYE KONUŞMALI"

60 yılı aşan deneyiminizle gençlere çalışma konusunda ne gibi tavsiyeleriniz olabilir? Genç girişimcilere önerileriniz var mı?

Bilgili insanlarla konuşun, tartışın. Gelişmiş ülkelerin teknolojilerini inceleyin. Neler yapmışlar, yapıyorlar görün. Ayrıca gençlerin dürüst olmalarını, çok çalışmalarını, üniversiteyi bitirenlerin hemen iş bulmak yerine 3-4 arkadaş kafa kafaya verip 'ne yapabiliriz' diye hiç olmazsa bir ay bunun üzerine konuşmalarını tavsiye ederim.

İş yaşamının yanı sıra sizi dinlendiren, eğlendiren ve ilham veren hobileriniz var mı?

Tarihi yapıtları, müzeleri gezmek incelemek hoşuma gider. Makineleri incelerken bunlarda hangi malzemelerin kullanıldığını sorarım. Tavsiye edeceğim, varsa onun yerine farklı malzeme önerebileceğim durumlarda yardımcı olmayı severim.

GENÇ DEĞİRMEN VE GIBIRNet ARASINDA STRATEJİK İŞ BİRLİĞİ

TÜRKİYE'NİN ÖNDE GELEN SANAYİ KURULUŞLARINDAN OLAN GENÇ DEĞİRMEN MAKİNALARI İLE TÜRKİYE'DE ALTERNATİF İNTERNET SERVİS SAĞLAYICI ŞİRKETLER ARASINDA YER ALAN GIBIRNet ARASINDA STRATEJİK İŞ BİRLİĞİ İÇİN İMZALAR ATILDI.

Genç Değirmen Makinaları Yönetim Kurulu Başkanı Remzi Mert SELEK; Genç Değirmen Makinalarının yaklaşık 30 yıllık tecrübesi ile 70 ülkeye ihracat yapan, inovasyona dayalı büyüme stratejisi ile sektöründe önde gelen üreticilerden birisi olduğunu, öncü bir firma olmalarına rağmen enerji, teknoloji geliştirme ve internet sektörlerine de giriş yaparak gelişen ve değişen iş dünyasında yerlerini korumayı hedeflediklerini belirtti.

GIBIRNet CEO'su Halim AK, yapmış oldukları kamuoyu yoklamaları sonucunda artan müşteri talepleri doğrultusunda taahhütsüz, kotasız ve uygun fiyatlı sabit geniş bant internet hizmetini sunduklarını belirterek, yapılacak stratejik ortaklık ile Genç Değirmen Makinalarının 30 yıllık tecrübesi, kurumsal ve güçlü mali yapısını ile Gıbırnet'in ülke genelindeki internet alt yapısı, teknik bilgi ve deneyimini birleştirip stratejik hedefleri doğrultusunda hızlı bir şekilde ilerleyerek ülkenin önde gelen internet servis sağlayıcı firmaları arasında yer alacaklarını söyledi.

Yapılan stratejik işbirliğinin önemini vurgulayan GIBIRNet CEO'su Halim Ak, kamuoyu araştırmalarının ve artan taleplerin şirketin kurulmasında ve hızla büyümesinde kilit rol oynadığını belirtti. Genç Makine'nin vizyonu ve sektördeki tecrübesinin GIBIRNet'in ilerlemesine büyük katkı sağlayacağının altını çizerek global dünyanın gereği kaliteli ve kesintisiz internet herkes için erişilebilir olmalıdır, dedi. GIBIRNet'in internet alt yapısı, teknik bilgi ve deneyimi ile stratejik hedefleri doğrultusunda hızlı bir şekilde ilerlediklerini ve kısa süre içerisinde Türkiye'nin önde gelen internet servis sağlayıcı firmaları arasında yer almayı hedeflediklerini söyledi.

Genç Değirmen
MILLING MACHINERY

Advertorial Reklam

Akdaş Makine Silah Sanayi, teknolojiyi InnoPark Konya TGB'de yakalıyor

SAVUNMA SANAYİSİNDE YERLİ VE MİLLİ ÜRETİME ÖNEM VEREN FİRMALARDAN AKDAŞ MAKİNE SİLAH SANAYİ, AR-GE VE İNOVASYON ALANINDAKİ TEKNOLOJİK FAALİYETLERİNİ INNOPARK KONYA TGB'DE SÜRDÜRÜYOR. FİRMA BURADA TÜFEK ALTI BOMBAATARDAN MAKİNALI TÜFEK VE TABANCAYA KADAR BİRÇOK ÜRÜNÜNÜ GELİŞTİRİYOR.

Dünyada silah sanayisi her geçen gün önemini artırırken, böyle bir sanayiye sahip ülkeler de hem ekonomik hem de güç anlamında küreselde daha etkin olarak konumlanıyor. Türkiye de son yıllarda yerli ve milli savunma sanayiye ilgi göstererek bu alanda söz sahibi ülkeler arasında yer almaya çalışıyor. Bunda başarılı da olan Türk savunma sanayisi, yıllar önce makine ve teçhizatların tedarikinde yaşadığı sıkıntıları, yerli ve milli üretimle destekleyerek, savunma sanayisini de bu alanda geliştirip güçlendirmeyi başarıyor. Böylece savunma sanayisinde kendi kendine yetebilen bir ülke olma yolunda ilerleyen Türkiye, yerli ve milli savunma sanayisinde de güçlü markalar yaratıyor. Bu markalardan biri olan Akdaş Makine Silah Sanayi de InnoPark Konya Teknoloji Bölgesi'ndeki (TGB) AR-GE merkezinde geliştirdiği inovatif çalışmalarıyla sektöre yön verenler arasında yer alıyor.

Innopark Konya TGB'de AR-GE faaliyetlerini yürüten ve burada katma değer yaratacak inovatif çalışmalar yapan Akdaş Makina Silah Sanayi, hafif silah konusunda öncelikle ülkenin ihtiyacı olan ve dışarıya bağımlılığı azaltacak ürünleri daha etkin ve daha ekonomik olarak kullanıma sunmayı, bununla birlikte ihracatını da artırmayı hedefliyor. Firma bu merkezde 4'ü mühendis, biri emekli subaydan oluşan AR-GE ekibiyle tasarımın üretime dönüştürülmesi, seri üretim için gerekli olan teknik dosyaların hazırlanması, üretim sonrası test ihtiyaçlarının tespiti ve dokümanlarının oluşturulması ile uygulama konularını içeren faaliyetler yürütüyor. Faaliyetleriyle ilgili bilgi veren Akdaş Makina Silah Sanayi İdari Personeli ve Proje Sorumlusu İbrahim Kılınçoğlu, "Bu merkezde

şu anda birçok kısa ve uzun vadeli olacak şekilde hedeflerimiz mevcut. Bunlardan bombaatar konusundaki ürün ailemizden tüfek altı, gaz atar, tamburalı gibi ürünlerimizde hedefimizin yüzde 90'ını gerçekleştirmiş durumdayız. Hafif silah konusunda makinalı tabanca, makinalı tüfek, tabanca gibi ürünlerin tasarımlarını da burada sürdürüyoruz" diyor.

AR-GE merkezlerinde hafif silahlar konusuna odaklandıklarını ve özellikle yurtiçi taleplere yönelik çalışmalar yürüttüklerini, ancak yurtdışına ürün numuneleri de gönderdiklerini aktaran Kılınçoğlu, bu konuda ikili görüşmelere de başlandığının altını çiziyor. Bu gelişmeler çerçevesinde ihraç kayıtlı olarak MKEK ürünlerinden dost bir ülkeye bombaatar satışına başladıklarını da hatırlatan Kılınçoğlu, "Yurtdışında referans olarak ürünlerimizin kendi güvenlik kuvvetlerimizde kullanılıp kullanılmadığı soruluyor. Bu yüzden önce kendi güvenlik kuvvetlerimizin onayından geçmek bizim için birinci hedef oldu. Yaptığımız çalışma neticesinde ülkemizde ilk ve dünya ile rekabet edecek şekilde tasarlanmış ve amiral gemimiz diyebileceğimiz AK-40 GL ve türevleri olan tüfekaltı bombaatardır. Yerli ve milli olan yeni başladığımız milli piyade tüfeklerinde kullanılmak üzere tamamen özgün tasarım olan 'AK-40 GL Bombaatarı', ülkemiz ihtiyacının bir kısmını karşılayacak. Daha sonraki taleplere de rahatlıkla cevap verebilecek şekilde üretimi şekillendireceğiz" bilgisini veriyor.

DÜNYADA SES GETİRECEK PROJEYE İMZA ATILACAK

Tüfek altı bombaatarların kendi markaları adına amiral gemisi diye tabir edilebilecek bir ürünleri olduğuna dikkat çeken Kılınçoğlu, şöyle devam ediyor: "Benzer ürünlerden üstünlüklerini sıralayacak olursak; bombaatarın tüfek altına takılan ağırlığının maksimum 1.5 kg olması ve namlu ömrünün 5 bin atış olması üstün bir özelliktir. Ayrıca 400 metre menzili olan bu ürünümüz, yine rakiplerine göre avantajlıdır. Bu ürünümüzle ilgili müşteri taleplerini de göze alarak yeniden yapılandırma çalışmalarımızı da sürdürüyoruz. Bir başka fark yaratacak özelliğimiz ise bombaatarımızı drone'a takılarak güvenlik güçlerimizin etkin kullanması için çalışmalar yapıyoruz ve burada da başarılı sonuçlara ulaşıyoruz. Bu çalışmalarımızı sonuçlandırdığımızda dünyada ses getiren bir projeye imza atmış olacağız."

Proje bazında sadece bombaatar ile sınırlı kalmayıp hafif silahların geliştirilmesi yönünde de çalışmalarına devam ettiklerini aktaran Kılınçoğlu, tüfek altı bombaatar ile tambural bombaatar pro-

İbrahim Kılınçoğlu
Akdaş Makina Silah Sanayi İdari Personeli ve Proje Sorumlusu

"FARK YARATACAK BİR ÖZELLİĞİMİZ İSE BOMBAATARIMIZI DRONE'A TAKILARAK GÜVENLİK GÜÇLERİMİZİN ETKİN KULLANMASI İÇİN ÇALIŞMALAR YAPIYORUZ VE BURADA DA BAŞARILI SONUÇLARA ULAŞIYORUZ."

jelerini başarıyla ticarileştirdiklerini, bunların yanı sıra makinalı tabanca, piyade tüfeği ve tabanca olarak tamamen özgün tasarımlı yeni projelerinin ise sürdüğünü söylüyor. Kılınçoğlu, başarılı çalışmaları sonucunda 2020'de cirolarının 45 milyon lira seviyesine ulaştığını, bu yıl ise bunu yüzde 50 artırmayı hedeflediklerini vurguluyor.

ENDÜSTRİ 4.0 VE PANDEMİ TEKNOLOJİK ATILIMI HIZLANDIRDI

Teknolojik anlamda atılımın pandemi döneminde olmazsa olmaz bir hal aldığına dikkat çeken Kılınçoğlu, Endüstri 4.0'ın da gündemde olduğu son yıllarda firmalarının da teknolojiye daha fazla önem verdiğini söylüyor. "Bilindiği üzere ülkemiz için yeni teknolojik atılımın birden fazla bileşeni mevcut. Şirketimiz de bu bileşenleri organizasyonumuzda mevcut tüm birimlerde stratejik planlama içerisine hedef olarak dahil etti. Bu hedefleri gerçekleştirmek üzere ilgili bölümlerimiz planlamalar üzerinde çalışıyor. Örneğin; veri tabanı sistemimizi 'Blok Zinciri' yapısına uygun hale getirmek üzere yatırım süreçleri ile ilgili emek yoğun bir çalışma içerisindeyiz. Bir diğeri Endüstri 4.0 bileşeni olan 'Büyük Verinin Yönetilmesi' konusunda ise gerek sektörümüzün getirdiği verinin yönetilmesine ilişkin mecburiyetler gerekse şirket kültürümüz gereği bu bileşeni daha da etkin bir şekilde kullanabilmek adına çalışmalarımız devam ediyor" bilgisini veren Kılınçoğlu, ayrıca Endüstri 4.0 bileşenleri kapsamında firmaları için kıymetli olan önemli detaylardan birinin de yenilenebilir enerji kaynaklarının yönetimi olduğunu söylüyor. Kılınçoğlu, bu kapsamda da 2022 yılı sonunda firmalarında tüketilen elektrik enerjisini, 'Çatı Güneş Enerji Santrali' kurulumu ile yeniden yapılandırmayı planladıklarını ifade ediyor.

Kılınçoğlu, Akdaş Makina Silah Sanayi olarak Innopark Konya TGB'de AR-GE faaliyetleri yürütmelerinin firmalarına avantajlar sağladığına değiniyor ve başta devlet destekleri ile üniversite sanayi iş birliği açısından önem arz ettiğini hatırlatarak sözlerini şöyle tamamlıyor: "Örneğin devlet destekleri konusunda örnekler verirsek; Kurumlar Vergisi muafiyeti, Çalışan Gelir Vergisi Muafiyeti, SSK İşveren Payı, KDV Muafiyeti, Damga Vergisi Muafiyeti gibi avantajlarımız oluyor. Üniversite sanayi işbirliği konusunda da akademik danışmanlara ve bilgiye kolay ulaşım sağlama gibi imkanlar buluyoruz."

"ENDÜSTRİ 4.0 BİLEŞENİ OLAN 'BÜYÜK VERİNİN YÖNETİLMESİ' KONUSUNDA İSE GEREK SEKTÖRÜMÜZÜN GETİRDİĞİ VERİNİN YÖNETİLMESİNE İLİŞKİN MECBURİYETLER GEREKSE ŞİRKET KÜLTÜRÜMÜZ GEREĞİ BU BİLEŞENİ DAHA DA ETKİN BİR ŞEKİLDE KULLANABİLMEK ADINA ÇALIŞMALARIMIZ DEVAM EDİYOR."

TÜFEK ATÖLYESİNDEN SİLAH SANAYİSİNE...

Akdaş Makina Silah Sanayi, Huğlulu Ömer Akdaş'ın sektöre adım atarak döneminin ustalarından dolma ve tek kırma av tüfeklerinin imalatı ve tamiri konusunda her türlü inceliği öğrenmesi sonrasında 1948 yılında kendi tüfek atölyesini açmasıyla sektöre giriş yapıyor. 1975 sonrasında ise oğul Sadık Akdaş'ın da katılımı ile silah atölyesi genişlerken, Akdaş Makina Silah Sanayi'nin de temelleri güçleniyor. Babasının ustalığını 13 yaşından itibaren tüfeklerle bütünleşerek bir hayat tarzı haline getiren Sadık Akdaş, 1988 yılında Türkiye'de ilk defa kinetik yarı otomatik av tüfeğini üretmeyi başarıyor. Kardeş Salim Akdaş'ın 1987 yılında katılımı ile atölye modern sanayi tipi seri üretime geçen güçlü bir makine parkuru haline geliyor. Böylece büyüme hamlesini hızlandıran firma, ortaya koyduğu potansiyelle birlikte av tüfeği dışında savunma ve tekstil gibi endüstrilere de yedek parça üretimine başlıyor.

Bugün Beyşehir'in Huğlu Mahallesinde 7.500 m^2 si kapalı alan olmak üzere toplam 10.000 m^2 alanda üretimine devam eden önemli bir savunma sanayi firması haline gelen Akdaş Makina Sanayi, 2016 yılında tesis güvenlik belgesini de alarak savunma sanayi alanında kalitesini ve güvenilirliğini belgeliyor. MKEK'ye milli piyade tüfeklerinin ana parçaları olan alt gövde ve üst gövde üretimini yapan firma, 2018 yılı ortalarında Savunma Sanayi Başkanlığı'nın açmış olduğu ihaleye katılarak MPT-76 Silahına uyumlu bombaatar üretimi tamamen özgün tasarımla üretme konusunda sözleşme imzalıyor. Ardından 1.5 yılda 10.000 adet tüfek altı bombaatar üretimini tamamlamayı başarıyor. Firma halen tüfek altı bombaatar üretiminin yanı sıra MKEK'ya makinalı tabanca imalatını sürdürüyor.

KORKMAZ GROUP

33 Yıldır Devam Eden

Başarı Yolculuğu

HAZIR BETON İNŞAAT MADEN ENERJİ

ÜSTÜN BAŞARIYLA GEÇEN YIL... 33

www.korkmazbeton.com - +90 332 346 46 46

HiDROKON

Ağır İşlere
Güçlü Çözümler

Katlanır Bomlu Ağır Hizmet Tip Kurtarıcı **HK 105 L6 HRT-F**

444 88 11 | www.hidrokon.com | /Hidrokon